青島新民報

經中華郵政登記認爲第二類新聞紙類

每日出版兩大張

發行及編輯人 馬仲英

社址 青島山東路六號

外人妨害建設新秩序
斷乎邁進剷除根絕
日政府決定監視警戒

(東京四日中華社電)東亞新秩序建設、因國民政府還都南京、其根本形態已經形成、重慶僞政權及一部份第三國對之、現狂奔於新秩序建設之妨害與牽制、即據最近確實方面情報稱、僞政權設立戰時經濟部、企圖擾亂後方經濟、一方關於第三國對重慶方面之經濟的援助、前者美國二千萬美金借款已經成立、更由法國與重慶方面成立以四億八千萬法郎爲限由法國以供給鐵道資材爲內容之鐵道借款、此等事業經判明、又經由赤色路線滇越鐵路之對蔣援助之物資輸入、今尚執拗繼續中、而在日本政府承謀以外交的軍事的手段剷除之、刻關於第三國之動向、正以甚深關心而監視之云。

日本外交第一目的
全在解決事變
援助新政府發表尤爲急務
日有田外相闡明方針

(東京四日中華社電)有田外相於三日午後在鐵道協會所開之日本國際協會創立二十年祝賀會席上、爲一場之演說、關於事變處理方針、及一般國際情勢、就中如日美關係之打開、曾披瀝所信、其要旨如左：

「現下帝國外交之第一目的、乃在解決中國事變、與其他各國之間題、以可能爲限、概力避免摩擦、日本遂行聖戰、乃謀擴充生產、但此決非容易之事、我等應盡力以向此方向邁進、我國無論對於何國、自亦當本諸調整國交之方針以進、然現在與美國之間、已在極不容易之狀態、但余決當努力不使兩國之關係再爲此以上之惡化、現在我國極力支持汪精衛政權同時以力壓迫重慶、應可及的速爲事變處理、惟恆聞汪政權無力批之悲觀論、但此乃僅見其缺點者之言、現在只有擁護汪政權向事變解決邁進、以外別無善策、在歐洲戰爭遂行途上已無視中立國之存在、日本在其地域的關係上、爲眞意味之中立國經驗甚少、且國民亦乏之斯訓練、故我國對於擁護爲中立國之權利、已煞費相當苦心、因亟望國民宜認識時局、冷靜以處此難局。(寫眞有田外相)

希望掃除障礙
各出赤誠合作
同向和平大道挺身邁進
褚民誼氏對日廣播演講

(南京四日中華社電)三日下午六時四十分至七時、南京廣播電台舉行對日廣播特別節目、請行政院副院長兼外交部長褚民誼廣播演講、在亞俱樂部二樓會客室、設置播音機播送、由宣傳部特種宣傳司長章乃綸之介紹略謂：國府改組還都以來、和平運動已踏上初步成功的階段、從此中日兩大民族、攜手向東亞永久和平之大道邁進、本日舉行對日廣播特別節目、恭請行政院副院長兼外交部長褚民誼先生演講、請諸位靜聽云云、即由褚氏開始演講、共詞如下(先用華語復譯日文)「諸位先生、今天隔着東海、向諸位談話、未曾開口、感想已、和平二字、現在已成爲專門的名詞、其意義至爲重大、本來中日兩國、誼同兄弟、不但同種、而且同文而且同道德、同信仰、亞洲人種甚多、大半皆爲黃種、但是能如此相同一致的、却祗有中日兩國、假使中日兩國早能互相提攜、誠合作、共影響所及、不但爲中日兩國本身、不但爲亞洲各國民族、實大有造於世界安甯、換句話說、整個世界的平安與否、全繫於中日兩國之是否提攜、往者兩國間彼此的認識不清、致發生許多不幸之事、以演成這一次的兵戎相見、這實在是不應該的、好在兩國當道、經此次的刺激和提醒、皆豁然覺悟、各知道過去的不對自和己責任的重大、於是毅然攜手、共求中日兩大民族之眞正幸福、推而至於世界人民之眞正樂利、這是很可慶幸的一件事、很希望兩國的領袖、兩國的人民、都能認清這個問題的重要性、掃除一切障礙、各出赤誠、共成共事、有人說國與國戰、等於人與人爭、所以有了戰爭的事實、即有了嫌隙的痕跡、這個痕跡如何還能以赤誠合作呢、我說不要緊、合作全視瞭解不瞭解、如能澈底瞭解 各出眞誠、中國的詩經上說、「兄弟鬩於牆、外禦其侮」、中日兩國本是兄弟五戰、不過、鬩牆如今已到了重要的關頭、我們不但要外禦其侮、而且要造成本身及世界的幸福、我們不作相持的鷸蚌、我們不作下井子的猛虎、我們也不會成爲漁法的世仇、這是勢有必至、現在請諸君共明此理、同向和平大道挺身邁進、至盼至盼。

佔領地域內顯著現象
蔣軍多數歸順
本週各地大規模作戰意義重大
日派遣軍發表週間戰况

(南京四日中華社電)日中國派遣軍報道部、以在全華戰線、四月二十六日以降之週間戰況、三日發表其大要如左：

派遣軍無間斷依作戰之計畫的實施在對蔣軍不與以恢復戰力之餘裕之方針下、繼續活潑攻擊與增强恢復治安中、在本星期內以大規模作戰、爲在山西省南部日軍之掃蕩、與鄱陽洞庭兩湖中間地區之肅清、及安徽省河南地帶之討伐等、其中山西省南部之作戰、對將殘存於華北唯一之僞中央軍兵團使之潰滅之點、爲有重大意義、又兩湖中間地區之肅清與海軍部隊之水上作戰相呼應、耳湘、鄂、贛三省廣汎地域、編入新秩序圈內、而皖省南部作戰圓滑長江物資流通、將新中央政府與中原一帶、握手聯繫、使愈益堅固之點、頗値注目、此等果敢行動與迂回反轉、或夜間轉進等巧妙之極之用兵相俟、據利用山岳陣地之蔣軍、完全破碎、因此將住民由苛酷之土匪的誅求而救出、吸收於新政權之傘下。又於前記大規模作戰之外、各兵團以各地要衝爲中心實施中之治安地域之擴大工作與不能容隱之敏捷奇襲作戰、又本星期內之顯著現象、占領地域蔣軍各師兵團有近將歸順之事云

隨縣一帶綏靖軍
協力討伐殘匪
蔣軍均遭受莫大打擊

(隨縣四日中華社電)在隨縣協力日軍警備担當維持治安之李將軍麾下綏靖軍、與次江南新作戰與日軍各部隊協力、堂堂開始行動擊碎隨縣南方之要地浪河店北方高地之蔣軍、而收莫大戰果、對敗走蔣軍猛追擊中、在隨縣地區蠢動之蔣軍各部隊對此以和平救國爲目標、綏靖軍之開始活動、精神上均呈大動搖云。

信陽安陸方面
日軍大舉進擊
擊潰蔣軍主力收大戰果
各部隊仍繼續擴大追擊

(○○四日中華社電)日軍在信陽安陸兩方面大進擊狀況如左：

信陽方面

爲擊碎信陽西北方大別山系之終脈頂上、河南河北省境之要衝小林店爲中心、北方京漢線上之明港南方紅城鎭相結處七十四公里抵抗戰之孫連仲、劉汝明麾下九師二旅之日軍、於一日衛曉闇、開始總攻擊、即高野、濮山、山口、井出、川路、青山、中川、森川各部隊、一日拂曉、向信陽東北方三十四公里李家營附近進發、渡匯河、大迂迴繼續超人的强行軍、該日正午即走破五十公里在確山南方十五公里之地點、遮斷京漢線、嗣突入京漢線西方之後方據點任店、二日更橫斷大別山系之支脈、同夕刻完全

佔領確山

信陽泌陽相結公路上之要衝竹溝、又由信陽北方京漢線上之長台關附近、沿鐵路起而北進之的野、益田、吉川各部隊、一日午後三時半、佔領劉汝明軍之據點明光、與由信陽西北二十公里遊河附近進擊之川侯•折小野•加藤、熊本、石橋、中島、富田、土川諸部隊、在緊密連絡之下、相攜殺到京漢線西方蔣軍第二陣地藍店邢集、對孫連仲軍三師與以潰滅的打擊、遂於二日拂曉攻略該陣地線、更猛追敗走蔣軍、二日夜遂據點毛集、一方向信陽桐柏突入大別山支脈岔地之蔣軍公路進擊之梨岡、山本、江波、宮本、鴨澤各精銳部隊、二日拂曉對大別山系之蔣軍攻•大激戰後、遂於午後零時、佔領該處、繼續對敗走蔣軍猛追中。

安陸方面

安陸方面爲蔣軍第五戰區右翼兵團之張自忠軍五師一旅、及王纘緖、四川軍、利用大洪山脈之堅壘與漢水支流、構築堅牢八方型陣地而蟠据、日軍對此與信陽北方地區之進攻相呼應、二日黎明、由安陸北方六公里洋梓鎭東西

開始進擊

村井、村田、石川、向矢野、佐藤、各部隊、一舉洪山脈西麓地帶北進、突破張自忠王纘緖兩軍之間隙地帶、對軍外廓猛攻、方對蔣軍紛紛採取捕捉之態勢。又柴田•長谷川•山岸、松川•鍛冶川•鬼塚各部隊、二日拂曉由洋梓鎭北方對蔣軍主陣地加以猛攻、有力之火砲部隊、對陸海空軍部隊之協力猛擊中、自全線毅然突擊、自午前七時四十分開始攻擊以來、僅以四十分鐘、完全突破蔣軍主陣地線、更猛追敗走蔣軍、遂於午後六時佔領長壽店、一方立花、山本、菊地、江口各隊部、自二日拂曉起布陣漢水河岸、挾擊蔣軍、午後一時奪取洋梓鎭西方十公里之朱寶、更向漢水渡河點○○擴大戰果中云。

豫省平野腹地
蔣軍主力全潰
日軍目指心臟部進擊

(前線○○四日中華社電)在去年五月襄東會戰、在日軍鉄脚下被蹂躙潰滅後業經一載、與屆宿怨五月同時、蔣軍第五戰區襄東部地區、再在日軍銳鋒之下而趨於潰滅之運命、重慶僞政權對第九戰區及抗戰陣營最後牙城之第五戰區之防衛、最傾注努力、在司令長官李宗仁之下、配有總兵力五十師、以河南省信陽北方地區爲起點、越大別山系之堅壘、與隨縣相結、以大洪山脈之東方地區迂迴馬蹄形出漢水河岸之安陸北方、更南走漢水西岸、至砂洋鎭之線構築堅固防禦陣地帶、採嚴重防備態勢、就中於襄東地區置爲防衛態勢之重點、由信陽北方至隨縣、爲孫連仲軍、隨縣以南大洪山脈之山岳地帶及漢水東岸陣地爲四川軍孫震、王纘緖兩軍、及張自忠軍之過半、分別配置、更於其後方配置五師之督戰兵、其總兵力實達三十四師約四十萬、凌駕第五戰區總兵力三分之二、一度疾風迅雷遭日軍猛擊後、此四川省防衛(馬琪諾要塞線)忽切爲寸斷、今也瀕於全面的崩壞、日軍之旗幟遂飄揚於河南平野之腹地、而扼蔣軍主力之退路、一方西進北上諸部隊、亦向蔣軍戰區之心臟部進擊鋒銳。

接收代管工場
委員會即成立

(南京四日中華社電)工商部派員接收日軍代管之工廠作場、擬組接收委員會、業經行政院第五次例會通過、所有委員、除梅部長自任委員長、井由該部次長兼任委員外、另聘專家委員、俟提交例會通過、即籌備成立云。

隨縣日軍起新行動
展開殲滅大戰
對殘餘蔣軍開始猛擊
攻略各要衝繼續推進

(隨縣四日中華社電)紛紛集結於信陽西方要衝隨縣城之日軍各部隊、於三日夜半突如起新活動、一舉渡該縣城東方之溳水、對據對岸高原地帶一帶堅固陣地之第百二十三、百七十四、百二十五、百二十七、八十九、百二十二各師等約二十萬之第五戰區蔣軍、開始猛擊、可稱第二次襄東作戰之大殲滅戰之開火卽第一線部隊之益田•伊藤•飯村、木原、守屋各部隊、銜漆黑之夜陰、出其不意、蹂躙狼狽之四川軍、孫震麾下之百二十三師、遂於四日拂曉佔領浪河店(隨縣南方八公里)一方高木、荒金、江口、伊藤、足立、各部隊、亦於四日拂曉佔領王三爺灣(隨縣南方八公里)又由淅河年家灣(淅河南方六公里)渡溳水之藤崎部隊、亦於拂曉佔領卓家灣不顧崎嶇一帶、突入蔣軍根據地之中、雙方殷殷砲聲震撼山野、呈凄涼情景云。

華北政務委會
發表總署人事

(北京四日中華社電)華北政務委員會各總署長以下之人事、曾在詮衡中、三日發表如次：

職	姓名
祕書廳事務處長	張仲直
政務廳外務局長	周珏
同　副局長	用君布
同　法制局長	張煌全
同　交通局長	吳愼收
同　審計局長	周彬岐
同　情報局長	蘇玉麒
內政總署長	江紹杰
同　祕書長	吳旣
同　局長	趙之成
同	王潛剛
同	周頌聲
同	王毓霖
財政總署長	吳錫永
同　局長	沈攀江
同	許造時
同	徐業
同	毛鴻賓
建設總署長	周魯平
同　技監	三浦七郎
同　局長	張志遠
同	程武峻
同	徐緬唐
同	林是鎭
同　參事	小坂登
同	佐野俊男
同	平尾勝
同	山崎桂一
同　北京工程局長	精說銓
同　參事	江守保平
同　天津工程局長	徐邦榮
同　參事	木莊秀一
同　濟南工程局長	沈璜
同　參事	山本弘
同　太原工程局長	張爲璋
同　參事	小山猛三
同　北京市建設工程局副局長	金國珍
教育總署長	方宗鰲
同　局長	劉世元
同	張心沛
實業總署長	岳開先
同　代理局長	黃孝平
同　局長	張恂
同	李殿璋
同	郝彥儒
同	金少維
同	鈕先錚
同	張汝康
治安總署長	王永泉
同　祕書長	劉[illegible]
同　局長	秦華
同	田文炳
同	陳達君
同	劉祖蕃
同	李在中
同	王桂林
同　處長	陸鳳鈞
同	朱伯

古城新月
雲羽著　許清繪

第十章　神祕的學生（2）

八十六

駿青更將這課書的辭句及意義詳細講解、講完了、他便問：「你們都明白了嗎？」有的學生說：「明白啦！」有的還有不認識的字。駿青就選擇那幾個功課好的學生、叫他們先後回講、最後才叫到白月梅。白月梅由位子站起來、雙手捧着書、她那長長的睫毛向下垂着、用她那柔細的聲音清楚的語句、詳細講解。她講的跟駿青所說的是一樣、並且連剛才駿青所設的譬喻、所作出的手勢、她都一一模仿出來、招得旁邊的同學齊笑、她却依舊很安靜地講書。只講了半截就搖鈴下課了、駿青就止住她、說：「你坐下吧！」下課時、這三年級的學生倒都很規矩、先站起身來、然後並不亂擠地走出去。那一二年級却不然、一聽見鈴聲、他們就像一羣出籠的麻雀、亂擠亂碰的往外跑。有一個年僅五六歲禿着腦袋的男生、一頭就撞在駿青的身上、駿青笑着說：「你慢一點、不要跑！」這小男生才一轉身、鄧厚顧就從後面來了、喝道：「亂跑什麼？」吧的一教鞭、正敲在小男生的腦袋上、那孩子立刻哭了、摸着禿腦袋就跑了。鄧厚顧大聲喝着、鎭懾住這一羣才出籠的麻雀、他得意地走進了教務處、駿青也隨着進屋。鄧厚顧又說：「男生倒好辦、只要你打痛了他、他以後必怕你。頂是那些女生、最搗蛋還沒等你打她、她就先哭了。」駿青笑着說：「不過、我認爲對學生施行體罰也不甚對、總是應對他們嚴肅而又寬和、用自己的儀表、言語、舉止、使他們敬服。」鄧厚顧搖頭、表示不贊成、說：「你先生這種辦法、我看麼？辦不到！」待了一會、鈴聲又響了、駿青去教這第三堂的功課。這一堂、白月梅倒是沒有怎麼調皮、可是當駿青講書時、白月梅總跟那在她旁邊坐着的徐秀貞偷偷談話。駿青本要禁止她們、但又想：「爲她們兩個人、就誤全班的聽講時間、也不甚好。」所以就不睬她們、只是往下講課、下了這堂、學生們都各自回家去用午飯、鄧厚顧也走了。駿青又到前天吃飯的那小館子裏很簡單的吃過了。現在他本人的錢已然花盡、用的是麗雪借給他的那錢、他感到十分的慚愧和悲痛、又想起今天清晨、祁敬孝對自己的警告、就更是生氣。抑抑地回到學校裏、見這時還早、只來了三四個學生、有個十二三歲的小女生向駿青鞠躬、駿青認得是跟白月梅同坐着的徐秀貞、隨就點手說「你來、我有話要問你！」徐秀貞也不知是什麼事、她就笑着跳着、隨柏駿青進到教務處、駿青坐下就問：「今天上第三堂的時候、你跟白月梅爲什麼淨說話、不聽講？」徐秀貞不服氣地說：「我沒跟她說、她淨跟我說了您問她去呀！」駿青說：「白月梅是全班裏最鬧的學生、你不可跟她學！」徐秀貞說：「我才不跟她學呢！今兒早晨她才要跟我借一毛錢、她才跟我說話。」駿青說：「你們都是小學生、怎可以互相借債呢？這白月梅、眞不是個好學生！」徐秀貞說「那倒不怨她、她的算術本子快使完了、她沒有錢買、她才想跟我借錢。」駿青有些驚訝、又問：「她要買算術本子、不會跟她家裏的人要錢嗎？」徐秀貞撇着嘴說：「哼！」她家裏？才給她錢花呢？」駿青問：「爲什麼？難道她家裏沒有父母？」徐秀貞說：「有、她有兩個母親呢、一個母親在天津。」駿青一聽、心說：「這又是個大家庭下的犧牲者、她的父親一定是有兩個太太。」隨問：「想必她的父親很有錢了？」徐秀貞笑着說「哼！有什麼錢？早先她父親拉車、現在……」駿青問：「現在幹什麼？」徐秀貞不耐煩地說：「唉！您這麼打聽人家家裏的事幹什麼呀？那有先生淨刨根問底打聽女學生家裏事情的呢？」駿青笑了、發了一會怔、就說：「你走吧！」徐秀貞跑出屋跳繩去了。駿青心說：「怪事！白月梅的父親既然是個拉車的、怎會又有兩個太太呢？而且一個太太還住在天津、再說白月梅雖然連買算術本子的錢都沒有、可是看她的衣服倒還整齊。」了時學院中又多半都吃過午飯、那些男生又鬧成一團了、找先生告狀、他們打架尤其就來是了

第一生命保險相互會社

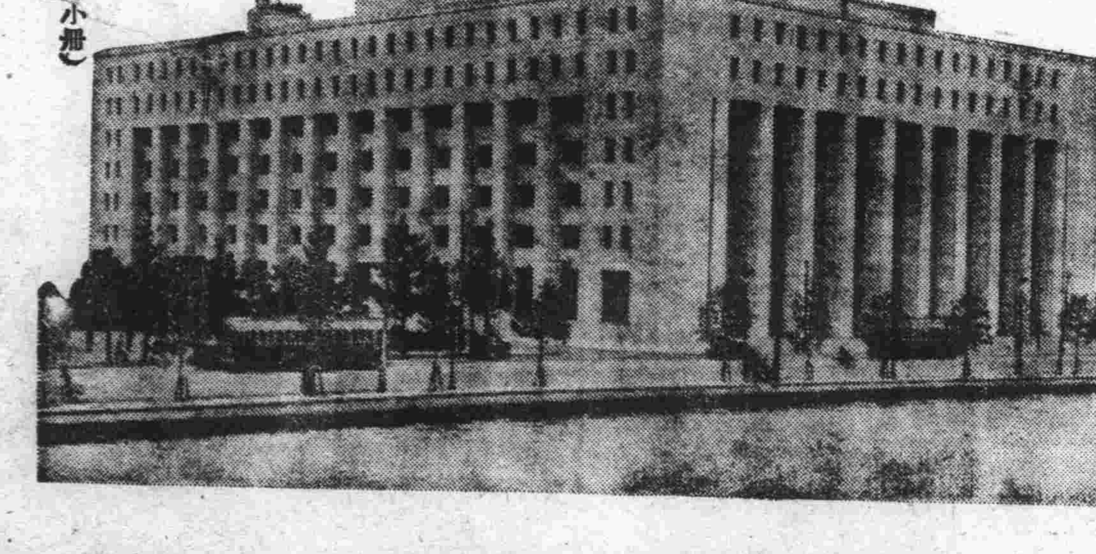

(奉贈保險嚮導小冊)

地上十層・地下四層
巍然而聳立於岩盤上
耐震─耐火─耐彈的
我社新館與其日進月
步之事業確固不變足
知全球無双之隆昌也

「加入保險者中如有參觀希望之人士除星期星期六・祭日外乞由午後一時至三時隨意來駕參觀是荷」

東京・日比谷

星期論壇

抗戰蔣共軍全部流寇化　（平）

明末慘史、以闖獻造成之流寇、竄擾南北援及全國、殺人如蔴、千載之後、人民未嘗不太息痛恨、但當時闖獻等元惡巨憝到處亦自稱孤道寡、自奉正統、人民雖痛恨、亦不敢不尊、彼時只有闖獻少數最高頭目、現在之流寇、較昔易爲、頭目之多、不可勝計、故所造成之慘禍、較明末尤甚百倍、良堪痛惜也。

明末流寇屠殺人民卽覺可畏、今日之流寇更覺可怕、蓋彼時之流寇不過揭竿而起、今日之流寇乃爲軍隊變相、共匪組成、彼時之流寇張奪取江山旗幟、今日之流寇肩抗戰照牌、同時實行向人民攻殺、但彼時攻殺人民之工具不過挺與刃而已、人民畏其威可以逃避、憤其惡可以抗拒、今日之流寇、時新式武器、人民逃避無所、抗拒不能、只有束手待斃、明末流寇殺人卽若是其慘、現在流寇殺人何堪想像、是故生於今日之中國人民尤慘於明末、現在東亞秩序重新建立、和平大業已經達成、一切皆不成問題、惟流寇滋擾並未減少、雖不足障礙大局、但破壞則有不堪言者、據內地人云、所謂第八路遊擊匪共、最近利用年荒米貴、擁至一村卽將一村食糧吃盡、或焚毀其他使人民無法安度、迫其入夥、匪共之殘忍舉動完全仿照明末流寇叔掠辦法、或自以爲得計、然明末流寇行之尙有相當作用、此時匪共行之則覺毫無意義、因彼時相角不過戈戟相撥、人多則勢重、今日爭鬥乃隨科學進步殺人利器、神鬼莫測、一部機械足以制萬人於死地、徒以人多非可以致勝、何況驅迫饑民以當新銳兵隊？與直接屠殺人民之劊子手無以異也。

因抗戰陣線崩潰、所謂遊擊戰術無他效果、僅釀成遍地流寇、小軍頭甘降爲流寇尙無所謂、蔣介石受人民奉養何等深厚、亦貶其領袖身分、躬行流寇動作、其心何忍、以流亡盜賊自動組成之流寇、尙足恣意殺人、何況蔣逆介石、操渝府大權、殺人更覺容易、吾民尙何所逃死乎？

在焦土政策下、無論蔣系軍隊或共產軍、事實早變成流寇、流寇爲禍較土寇爲甚、土寇居於一方尙思食此一方、爲地方留些生機、流寇係流動性質、其目的卽在掲絕殺盡、中國有此大量流寇、妨礙和平及新政、發展至鉅、將以何法肅清？姝堪研討、澈底痛勦、被以良民爲屏障、且流竄無定、不無困難、稍爲縱容則更有蔓延之虞、玆後所希望於政府者、對肅淸流寇應持澈底、語云毒蛇在腕、壯士斷臂、劃匪工作卽對地方稍有犧牲、亦當忍痛爲之、使匪徒叔持良民机會減少、同時更望中國良民認淸時勢、勿爲匪共叔持利用、則流寇爲禍庶可從玆永戢矣。

挪威中部英法聯合軍 放棄陣地開始撤退
德軍活躍續佔各要衝

（倫敦三日中華社電）英國陸軍省發表英法聯合軍、於昨二日夜亦由關姆索斯撤退、會員乘船已終了、聯合軍之由挪威中部戰線撤退、乃一般作戰計劃之一部、當由德倫的英附近撤退之際、無一名死傷者、於成功裏而實行之、在北部挪威聯合軍目下正目指納爾維克地方進擊中、更亘一二兩日受敵之攻擊、但卽將共擊退、敵軍死者多數及遺俘虜若干名已潰走云。

（紐約三日中華社電）英法聯合軍已將中部挪威要衝安達爾司納司放棄、據紐約所接情報稱、斯典凱爾戰線英軍於二日夜亦由關姆索斯開始撤退。

（柏林三日中華社電）德軍司令部發表。

一、英軍已由安達爾司納司地方撤退、該市現歸德軍手中。

一、在納爾維克北方並西南地方德軍、已對敵軍之頻繁攻擊在擊退中。

一、德海軍續行敵潛水艦之搜索、更將其二隻擊沉。

挪威中部地區 全入德軍掌中
機械化部隊佔古羅古

（柏林三日中華社電）據柏林所接之情報稱、由關姆索斯南方進擊中之德軍機械化先遣部隊、已突入該地方要衝古羅古、如斯依英德聯合軍之放棄中部挪威戰線、德國軍今已將該方面全域收歸自己掌中。（寫眞在挪戰線進軍之德機械化部隊）

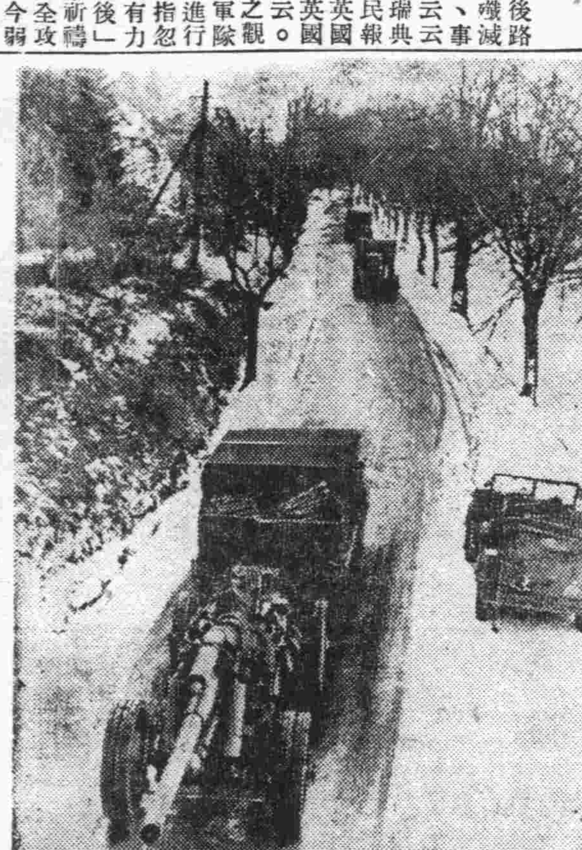

英海軍航空隊 猛襲德飛機場

（倫敦三日中華社電）英國海軍省於三日關於四月二十五日以降在挪威英國海軍航空隊之活躍、發表如左：英國海軍航空隊兩次攻擊比尼斯德國飛行場、破壞德國軍用機十架、其格納庫三間及其他建築物均與以大損害、一方在海上德輸送船二隻與損害、亦起火、又對補給船二隻亦、再同期間中我海軍擊墜敵機之數至少亦有二十架云。

英海軍挪威作戰 艦船損失極大
沉沒及損害百三十餘艘

【柏林四日專電】據德方發表之英海軍攻擊挪威沿海德軍戰役內之損失數字如下：沒沉損失者計巡艦洋六艘、驅逐艦八艘、潛艇二十艘、運輸艦十七艘、商船五艘、及飛機七十七架、重輕損傷者計戰鬥艦七艦、航空母艦三艘、巡洋艦十七艘、驅逐艦八艘、運輸艦三十三艘、油船一艘、掃雷艦一艘、及商船六艘云、此外德軍捕英方運輸艦五艘、如上述英海軍已損失一百三十六單位并飛機七十七架云。

德駐挪長官 巡閱軍事設備

【痾色羅四日專電】德國駐挪威佔領區長官泰巴文

那沙司港英法軍 陸續乘輪離去
德軍曾猛襲損失奇重
英驅逐艦一艘已沉沒

【斯德哥爾摩四日專電】據中立國記者目擊英法軍隊在那沙司登船者報告云、英法軍隊于二日下午、皆自前線撤退、集於海岸、在晚間上船他去、離埠第一艘船裝載法國軍隊、此後卽裝載英軍之運輸、相率遠離云。

【斯德哥爾摩四日專電】據悉本月二日德空軍於十二小時內、接連轟炸那沙司達十一次之多、該城於數日前已成墟、迄今完全燬盡、此間「斯德哥爾摩新聞報」及「斯文斯加報」、曾刊載英軍已經從在彼處登陸矣、此外、格隆亦遭炸彈及焚燒彈所破壞、在那沙司灣內之英驅逐艦一艘命中兩彈、英軍水兵死亡者十二名、受傷者數倍於茲、軍需用品亦大量損壞、該艦數分鐘內立卽沉沒、「斯文斯加報」訪員邀同其他訪員三名、曾冒險前赴那沙司之英軍司令部、中途遭英軍攔截、不准再行前往、深恐一般狼狽情形外露、英軍士兵對於瑞典記者之發問、均不置答云。

英在挪威遭慘敗 威望受大打擊
張伯倫首相斷言實屬荒謬
美瑞各報紙均加評論

【紐約四日專電】「華盛頓泰晤士導報」、三日撰文批評英法軍在挪威之敗退略謂設若形勢無根本改變、則將來可以證實英政府領導英國人民踏入第二達達尼爾之冒險、回憶前星期前張伯倫首相跟恰奇爾海相、曾通告全國謂、希特拉之進取挪威、絕對失策、因在最短期內、德軍後路被截、而在挪威全部殲滅云云、試觀目下局勢、事實證明斷言荒謬者也云云。

【斯德哥爾摩四日專電】瑞典社會黨左翼機關報「人民報」、頃發表論文、批評英國在挪威之慘敗、「對於英國之威望、重大打擊」也云。該報再述英張伯倫首相之觀察、謂英軍不能分裂其軍隊、藉以在次要之戰線上進行作戰、關於此層、已明指忽視挪威之立場、「對於有力援助之諸言顯巳置之腦後」、該報繼稱、人民昔常祈禱上帝、「保佑彼等安全攻擊兇殘之挪威人」於現今弱小國家亦當效法祈求上帝、「保佑我們不蒙英國申請援助之試探」云云。

其他戰場
保報之評論
英法將另尋

【所非四日電】倫敦巴黎、及其他京城所發出地中海區域紛亂之驚人消息、此間各報亦加以批評、「米彌報」刊論文宣稱、斯坎的那維亞戰事之結果、對英德兩國整個戰事頗關重要、英法如欲摧敗德國、現在將求其他戰場云。

挪威大勢難挽回
戰局移東南歐
英船集地中海空氣緊張
美總統聲明防止意進出

（華盛頓三日中華社電）地中海暗雲低迷、盛傳意大利參戰不可免之際、美國對歐洲戰火之擴大、費盡大關心、羅斯福大總統三日與記者團會見席上、略謂：一美國以歐洲戰火對他國之波及、特爲防止意大利對地中海擴大進出起見、費凡百努力」云而宣明、頗惹各方注目。

（柏林三日中華社電）英國爲挽回挪威戰局之頹勢起見、傳目下以十萬大軍急派挪威準備反擊作戰中、然在挪威之大勢既難挽回、與英艦隊集結東地中海、同時戰局之中心、向南歐移動戰火、向東南歐波及之徵、愈益濃厚、而現下之作戰、在所謂外交與武力併用之經濟封鎖戰之段階、觀測英艦隊集結地中海之目的、係將戰火向南歐擴大、而次第擴大對德之經濟包圍戰、遂行既定計畫之外無他云。

亞歷山得里亞海 戰時色彩濃厚
英法兩國艦隊已駛入
埃及亦實施燈火管制

（亞歷山得里亞三日中央社電）英法兩國艦隊、三日堂堂駛入亞歷山得里亞港、與艦隊入港同時、沿岸防備砲並高射砲陣、就非常配備、一方取消軍人警官之休暇、自納竟爾河之砂州地帶、至西部國境之沙漠地帶、有埃及監視隊張哨戒線、又亘戰及全域、頒布燈火管制、埃時色彩橫溢云。

羅油區居民 並未遭逮捕

【布加勒斯特四日專電】據德國無線電頃播音謂、羅馬尼亞普洛斯蒂產油區之居民六百戶、遭當局搜查、并捕去「嫌疑犯」二百名事、此間指摘又係虛構消息、經赴該區實地調查、居民對於搜查住戶捕人事、未之聞也。德國駐普洛斯蒂副領事申稱、德國僑民無論如何、不爲此項消息所惑云。

端士恐怖戰禍 迄未決定對策

【日內瓦三日專電】瑞士之取締外國人、最近極其熾烈、對於形蹤可疑者、或予逮捕、或施以逐放國外之處分、瑞士之於此次大戰、與英德兩大之間、果事何方爲得計宜傳戰、倍極活潑、其處於、迄倘未決定、萬一戰火波及瑞士時、則瑞士無外以獨立而戰、惟刻對戰爭則極度恐怖、此乃信賴英國之瑞士、離期英國援助之反映、故頗可注目云。

挪威軍陷入 孤立無援
司令官發聲明 開始和平交涉

（古羅古中部挪威三日中華社電）因英法軍之放棄中部挪威戰線、致在該方面與英德軍共同作戰中之挪威軍、陷於孤立無援之境、該方面挪威軍司令官葛慈大佐、於三日發表聲明稱、英德軍以不可怪之理由、突如放棄戰鬥之援助、致我等今全陷於孤立無援之境、而增援部隊軍需品之補給、又復無望、現在之繼續抵抗、亦不得達何等軍事目的、故余欲與德軍指揮官開始和平交涉」云、措詞極其悲壯、並已命令該方面之挪威軍、中止抵抗云。

法北部國境 遭受猛空襲

【巴黎四日專電】法國北部國境全域、自三日晚至四日晨發出空襲警報、一切損失情形如何、因未公佈尙不明云

德駐土大使 已延期返國

【昂哥拉四日專電】據稱、德國駐土耳其巴本大使、將延期下星期返國述職、原定於五日安抵柏林云。

防止戰火擴大 美決盡所有力量
羅斯福與記者團表明

（華盛頓三日中華社電）當此戰雲瀰漫地中海、意大利必將參戰風說甚熾時、美國對歐洲戰火擴大、實具有重大關心、羅斯福大總統、三日與記者團會見時、言明「美國盡所有力量、努力防止歐洲戰火波及他國、尤其防止擴大至意大利與地中海云。

上海航政局長辭職 李凱臣繼任
已赴滬準備接事

（南京四日中華社電）交通部上海航政局鄭前局長、自呈請辭職後、業經交通部長諸青來氏、委李凱臣接充、李充委後、已赴滬準備接事云。

渝方駐美大使 胡適將召回
由王寵惠繼任

（南京四日中華社電）渝方駐美大使胡適、終年每日除酬酢糜費公帑外、迄無成績可言、渝方深爲不滿、有被召回改任渝中央研究院長、而改由王寵惠繼任說、現正在考慮中云。

滬法幣匯兌行情 顯示空前暴跌
市場混沌呈無市狀態
第三國活動亦受影響

（上海四日中華社電）三日午後再呈軟勢之上海法幣匯兌行情、至午後三時半、對英現貨自三便士低下而至二便士十六分之十五、示現未曾有之暴跌、其後因人心警戒稍恢復、結局對英現貨三便士三十二分之三、五月遠期二便士十六分之十五、對美現貨四美金三十二分之十五、遠期四美金四分一而終盤、然市場已混沌而呈全然無市之狀態、又慘落之原因、乃因懸念法幣之將來自勿論矣、而在二日安定資金銀行實價多額抵下降之態度、極爲消極的、實質的已採完全統制賣停止策、事極明顯、但影響強、如斯今後匯兌市場之安定資金之市場對策、爲必須條件、依過去一實績、業已明瞭其依安定資金法幣價値維持策之無効、果至有更强之認識、至目前市場安定視爲甚困難、而法幣價値之暴落、自上海商工業始、以及第三國之在華經濟活動、均大受其打擊、以在華美國商社爲中心、美國之着手擁護法幣價値、實有重大關心、但果在如今日之事情、美國能否有効維持法幣價、尚是疑問、英美兩國之對重慶僞政權及新中央政府通貨政策之推移極可注目云。

在不妨害軍事下 決開放黃浦江
准許第三國經濟活動
滬日艦隊報道部發表

（上海四日中華社電）民國二十六年八月十二日、爲蔣軍水上保安隊沉沒日方汽船六隻、及民船等多隻、而閉鎖之黃浦江南市航綫、於同年十一月十二日、已經日海軍實施啓開、近者於船舶航可以無礙、因此定本月十五日以降、將閉鎖綫上流約五、六、里之黃浦江水域開放、此事三日已由艦隊報道部發表、同時并由三浦上海總領事通告各國、此次開放爲緩和上海港內船舶之輻輳、以便第三國之經濟活動爲目的、因此自本月六日將浦東方面之水路移至南市方面爲始、規定有左記各項、開放水域內第三國關係碼頭及倉庫等、如於軍事上無妨礙、則承認第三國之使用、（一）於南金閉塞線仍繼續進行撤去沉沒船作業中、故通航附近之船舶、須留意無使發生窒礙、且應遵守日本海軍工務當局所定之通航規則、（一）軍事上有必要時禁止臨時通航、（一）通航時間爲由日出至日沒（一）禁止吃水七米以上船舶通航。

（上海三日中華社電）日中國方面艦隊報道部發表。黃浦江南市閉鎖線、中國事變勃發之後、蔣軍沈多數船舶而閉鎖、邇來日本海軍努力撤去此等沈船、最近其作業進展、船舶通航以致無大障礙等、而緩和上海港內船舶之輻輳爲目的、擬五月十五日以降、以維持治安上無障礙爲限度、開放閉塞線上流黃浦江水域。

維持瑞典中立 德蘇成立諒解

（莫斯科三日中華社電）因德軍之挪威作戰進展、致屢傳瑞典中立有瀕危机之說、三日塔斯通信社關於維持瑞典中立、日前德蘇兩國間巳成立諒解、其發表如左：殊惹人注目、根據德蘇不可侵條約、德蘇兩國代表、在二星期前在莫斯科關於瑞典中立問題、交換情報結果、兩國均關心維持瑞典中立、關於此點雙方意見巳一致云

駐法日大使 訪法次官要談
交換種種意見

（巴黎三日中華社電）澤田駐法日大使、三日午後赴外務省訪列吉耶次官、關於通商協定更改問題、以及日法兩國間諸懸案、交換意見、通商問題在本年二月十五日已失効、關於目下暫定的實施中之日法通商協定之更改、法方卽應歐戰戰爭勃發之事態、承希日法貿易關係之平衡云。

哥斯德黎加國 新總統就任
日派大使參加

（東京四日中華社電）中美哥斯德黎加國、定於月之八日在首都聖約塞舉行新大總統瓜爾巴就任式、日本決以駐巴拿馬公使水澤孝策氏爲特派大使、屆時參列云。

修改洗衣價目啓事

說明

一、此次所訂價目係臨時補救辦法如果原料恢復常軌仍照以前價目計算

二、各同業家均係本小利薄無力墊補自今日起洗衣一律集現款對長年主顧每屆月底清算一次

三、各同業對此價目表應一律遵守不得私自漲落以資劃一而維現狀

洗衣價目列左

普通衣物洗濯價目 [illegible]

二十九年二月一日洗衣籌備會公同議訂

王樂軒畫展介紹

畫家王樂軒係已故名畫家曉村先生之孫、幼承祖訓卽酷嗜繪事弱冠負笈海上從畫家善孖陶民游藝大進偶作條幅頗得藝林嘉評玆攜其精作百幅假本市取引所於五月四、五、六、七、四日每日早十時至晚六時舉行展覽用特介紹以共同好

介紹人　陳命凡

律師邵元培法律事務所

辦理各級法院民刑事訴訟事件民事調解事件及其他一切非訟事件並代訂契約

房地產部：代爲管理經租房地產

翻譯部：翻譯日英法俄法律及其他文件

事務所　山東路三十號　電話六四六六

陶雅堂

最近於自然　絹之造花

新到法國製　陶製絲條人形

已可以隨意變動手足首部　法國人形

高尚優雅之　陶磁器

雅緻之　茶器類

非常便宜而且堅固一般可用之　日用食器

務其　請他　賞贈　臨答　一零　觀星　爲物　贈品

陶雅堂　青島山東路七一四九　電話民團橫號

神農王留·物理治療

患高血壓！

頭風之板肩　中風症　腦病　頭固之便祕

爲諸病所苦者！

欲求長命與健康　必須先以電氣治療！

青島紫外線電療院

青島陵縣路一八號

完成電氣治療浴室之設備

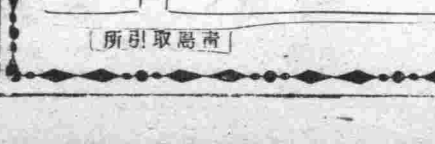

酒精

存貨豐富　價目低廉

青島冠縣路六十九號

乾卯商店出張所

電話六七七六一號

同濟眼科醫院開診通告

本院擬於五月七日正式開幕應診恭請各界蒞臨指教

科目：眼科　治療科　光學科　美眼整容科　電療科

時間：例診　上午十時至十二時　下午二時至六時　施診　上午八時至九時（逾時不診）

院長　李同濟　醫師　朱荷英　仝啓

院址天津路四四號

地方新聞

魯省澈底禁種烟苗
違者嚴重處罰
魯省通飭各縣遵照辦理

濟南通訊 山東省公署、爲澈底嚴禁鴉片煙起見、曾於二十八年十一月、及迭次通令所屬各縣、從嚴杳禁煙苗、如有種者、勒令立刻剷除在案、近以各縣遵令辦理者固多、而陽奉陰違者、亦復不少、據查種植煙苗之地區畝數、竟超過上年、尤屬駭人聽聞、刻爲根本禁煙計、具有剷除淨盡之決意、承應重申禁令、速剷毒卉、以期永遠斷除、現制定查禁煙苗辦法、並連絡關係方面、澈查各縣地區、刻下種煙畝數、通飭各縣知事、於文到半月內、先行列表呈報、凡種煙之地戶、如能遵令自行剷除者、姑從寬免予處罰、倘抗違不即剷除、仍存希圖漁利之妄想、一經查覺、每一官畝處罰八百元以下五百元以上之罰金、凡種煙地戶之地鄰、匿不舉發者連坐、區長以下各級自治人員、以至地方行政長官及警察官吏、均有相當之責成、希望各道縣務各努力查禁、必使肅清、須知省署志在禁絕煙苗、絕非藉籌鉅款、更絕對不希冀由鴉片增加稅收、並希各道尹縣知事、務共喩此旨、切實遵行、聞省署對此項罰金、飭各經收機關、隨時繳解省署核收、并要造送花名清冊備查、由省署隨時公布、將來罰金收入仍全數作爲辦理本省各項公益及慈善救濟事務之用、省署已印製佈告及查禁煙苗實行辦法、於前日令發所屬各道尹及各縣知事等、即便遵照辦理、飭將佈告張貼各衙要處所、俾衆週知、仍飭將辦理情形、詳實具報查考、茲將佈告原文錄下。

一省署佈告一

爲佈告事、照得鴉片之害、毒人甚深、甚於洪水猛獸、多年嚴禁、本已肅清、乃自事變以來、各縣匪踞之處、毒卉復生、積患復萌、殊堪痛恨、前爲嚴禁種煙、早經於二十八年十一月通令各縣、如有煙苗、勒令立即剷除、並迭次通令嚴查禁止各在案、據查各縣仍有陽奉陰違、種煙畝數、間有超過上年情事、以本魯省 聖賢之鄉邦、竟成爲產毒之區域、其何以堪、茲爲澈底禁絕鴉片煙苗起見、制定嚴禁煙苗辦法、凡已種煙之地戶、如速遵令自行剷除者姑從寬免予處罰、如仍抗違不即剷除、一經察覺、每一官畝處以八百元以下五百元以上之罰金、地鄰匿不舉發者連坐、區長以下各級自治人員地方行政長官及警察官吏、均負有相當之責任、本公署根本禁煙、期在永遠斷除、絕非藉籌巨款、且絕對不希冀由鴉片增加稅收、各種煙之戶、試思處罰極重、切不可意圖漁利、尚存妄想、自貽伊戚、除嚴令查禁外、合行印附辦法剴切佈告、仰各週知、勿違切切、此佈。

實業總署決定强化
各煤礦開採力
食粮供給問題大體解決

北京通訊 華北政委會實業總署、爲加强華北各煤礦之開採能力、對於井陘、正豐、磁縣、六河溝、焦作、中興、柳泉、西山•軒崗鎭、富家灘等十礦之食糧供給問題、前曾作種種協議、該十礦等現有之勞工、職員、及其家屬、總數約達八萬人、每月所需食量頗鉅、近經實業總署銳意研究、關於食糧之供給來源、大體已決定、即中興、井陘、正豐、六河溝各礦、所需之食糧、如小麥及雜糧等、決定由隴海線採購、磁縣、焦作、柳泉、西山、軒崗鎭、富家灘等礦所需食糧、決定由太原、張家口各處採購、各礦所最焦慮之食糧問題、現已大半解決、預料嗣後之開採能力、當必更加增大云。

新民會魯總會
舉辦電影大會
各縣亦將舉行六個月

濟南通訊 爲使一般大衆瞭解東亞建設之眞意、涵養中日提攜滅共建國之思想、由省公署宣傳室、市公署、新民會山東省總會協力、舉行新民電影大會、即於五月至十月、亘於六個月間、利用市民散遊期間、每月自一日三日間、在皇亭小學校、自四日至六日、在商埠公園、對時局文化漫畫娛樂等、新東亞之建設、以映畫放映、由各方面甚大之期待。

泰安民衆聯合
剷除匪共
紅槍會蹶起

濟南通訊 新中央政府成立爲契機、漸次自覺建設明朗中國爲緊要之民衆、洞察共產黨、乃東亞和平之敵人、亦爲焦土中國之元兇、而抬頭積極的組織民衆滅共武裝團體、可喜之機運、而泰安縣東南地域、在共產黨之援亂壓迫下、怨聲四起確固民衆之糾合連絡、結成名稱、硬牽道民衆武裝團巳與共產匪展開撃滅抗戰、該會員以約一萬餘之紅槍會、强大勢力而蹶起者、皇軍亦勢與援助、努力該地區治安、自衛之指導、且附近各鄉、傳聞此消息、續出呈請參加、故歷許久在共匪壓迫苦惱中之民衆、已約束明朗之明日云

蘇北地區友軍
收偉大戰果
指日可肅清

徐州通訊 灌雲多日討伐隊、於上月二十七日在灌雲東南方十八公里之同興集將灌雲僞匪常備隊五百使之潰散、戰鬥結果、敵遺屍四〇、其他鹵獲品多種、討伐隊戰死一名(兵)縣警備隊員傷四、鹽警負傷一名。

二十五日淮陰瀬野討伐隊於淮陰六十八公里五里莊、宿營中、淮陰僞縣常備隊約三百名、由北方侵入、被討伐隊探知、以急襲此役敵遺屍三二、俘虜三、鹵獲小槍一二、彈藥六〇〇、我方戰死一名、負傷一名。

宿遷安齊討伐隊在沭陽西方二十公里之西李莊、擊潰吳小才匪計敵遺屍一七、鹵獲小槍八、彈藥二一五。

治安總署函各省市
嚴密防範赤匪
應與軍憲連絡以收實效

北京通訊 治安總署鑒於赤匪伎倆、慣以虛僞宣傳麻醉人民思想爲能事、擾亂金融、妨害秩序、貽患國家 殊非淺鮮、昨(五月一日)特分咨各省市公署、蘇北行政專員公署、凡關於偵辦赤匪事件、應與當地友軍憲兵隊取得聯絡、以策實效、而奠治安、茲照誌治安總署咨文如次：

爲咨請事、查現在地方治安、逐漸恢復、商民人等、多巳各安生業、積極治理不難快覩承平、惟是赤匪倘未淨盡、且此輩時常深入民間、慣以虛僞宣傳麻醉人民思想爲能事、擾亂經濟、妨害秩序、貽患國家、殊非淺鮮、際茲新政府成立、鞏固治安、最爲急務、斷不容此等擾亂份子滋蔓民間、各地警察機關、負維持地方重責、承應嚴密防範、切實查禁、以遏此輩伎倆、無微不至、須知亂萌、不得稍涉疏虞、偵查方法、必須顧慮周詳、防制機宜、尤應步驟調整、爲愼重周密計、嗣後凡關於辦理上項事件、應與當地友軍憲兵隊取得密切聯絡、以策實效、而奠治安、除分咨外、相應咨請查照、飭屬一體遵照爲荷、此咨各省市公署、蘇北行政專員公署。

美術印刷
青島新民報印務局
TEL 20907235

臨清縣立各校
添日語課程

臨清通訊 語言爲達情之工

滬弒父逆倫案
判決上訴駁回
各被告仍擬上訴最高法院

上海特約通訊 轟動社會之弒父逆倫亘案主角周欽吉、周欽辭經特一院判處死刑、其母周經氏幇助損毀尸體、處徒刑二年六月、各被告奉判不服、分延楊鳳知、葉少英、楊思誠、姜屏藩、蔣保釐律師、臚列理由向高二分院提起上訴、業經二度提訊、諭令辯論終結、定四月三十日宣判、當日一般注意該案之男女、仍欲一覩案中主角眞面目及上訴判決之結果、故前往法庭旁聽者爲數殊多、法庭中巳容納不下、立於庭外者亦衆、所有男女案犯均於一時半解案、捕房律師甘鏡先及上訴人之代理律師等則於二時半先後到庭、高其邁兩推事及檢察官林我朋升座、宣告判決、其主文曰「上訴駁回」并諭令如不服本判決可於接到判書後十天內、向最高法院提起上訴、各主角聞判、均表示恐懼之形狀、而周經氏則老淚縱橫、其狀尤慘、當由周經氏之代理律師姜屏藩、以氏素有心臟病症、且身體衰弱、請求准予交保、庭諭另行具狀申請、據聞各被告對於高院判決仍表示不服、擬向最高法院提起第三審上訴云

臨清新民工廠
出品精良
商家多定購

臨清通訊 臨清縣當局鑒於地方災情慘重、一般貧苦兒童、缺衣乞食、狀極可憫、本縣周知事、乃商同地方慈善團體、募集基金二千元、在南寺口街成立新民工廠一處、聘本縣名深望重之仕紳柴源松先生爲廠長、負責籌備一切、當收容災童四十名、延請技師三名、廠內暫設三科、計織布科、織襪科、染漿科、於去冬開工、迄今業巳數月、該廠各科、巳有大批出品、地方商界多定購、日昨周知事爲奬勵工徒起見、特由該廠基金項下每名發給奬金一元云。

京警局決剷除
四郊荊棘
通飭各區隊遵照

北京通訊 北京特別市警察局鑒於地方治安、經警憲之維護、頗稱安謐、關於盜匪奸宄之偵緝、亦經實令各區隊隨時注意、並按旬列表呈報、以憑奬勵、而示激勸、頃查近來郊外時有不肖之徒、侵入民宅勒索等情形、承應拿解懲辦、以保公安、而肅隱患、特於通令四郊區分局長轉飭所屬一體嚴行查緝究辦、並令由偵緝各分隊注意協助偵拿等情各區隊奉令後、即遵飭實行云。

沂水縣實施
保甲訓練
召開會議討論

沂水通訊 沂水縣劉知事、以保甲編組、關係治安自衛、及縣政推行、極爲重要、自奉令以來、除嚴飭警察所長楊海山等妥擬實施計劃、及訓練保甲人材、日前並在縣署召集各關係機關開保甲實施編製討論會議、切實研究安善進行方法、惟以收復區域情形特殊、若整個推動、障礙較多、經詳加斟酌、先擇城附近之三十村莊爲試辦區域、現戶口清查、即將竣事、一切手續進行、頗覺便利云。

昌邑警隊隨友軍討伐
游匪殲滅殆盡
匪傷亡數十名獲槍彈甚多

昌邑通訊 昌邑縣警備隊、於日前早一時隨同皇軍出發、第六區討伐游匪、六時許抵胡家營莊、突遇悍匪劉乃崗部二百餘人、正在移動中、警隊當即發槍射擊、匪衆亦即還擊、方變激戰約一小時、經友軍機槍猛射、警隊亦奮勇猛攻、匪勢不支、遂向西南方潰退、警隊跟蹤追擊、至宋莊、匪竄無蹤、搜索完畢、六時同城、是役戰果計斃匪十餘名、傷匪三十餘名、鹵獲手提式槍一支、步槍子彈手溜彈軍用品宣傳品等多件、及舊鈔幣二千九百九十元、並聞馬知事仍飭該警隊繼續進剿、務期盡絕以安地方云。

臨清防範水患
設水位尺
觀測水之漲落

臨清通訊 本縣衛河中貫延袤、每年夏季山洪暴發、水勢異常凶猛、連年潰決、爲害至巨、前省政府曾於沿河各處、設立水尺、以測水位升降、隨時記錄呈報、自事變以來、尺度遺失、記載中輟、水位漲落、無從稽考、本縣周知事、現爲防範水患振興水利、特依奉頒安水尺解法、飭建科即日於幹流及支流之下游、裝設水標站、隨時派員視查水位之漲落、以爲計劃之根據云。

津租界內煤荒
情勢依然嚴重
烟煤價格奇昂猶難購得

天津通訊 英法租界需用煤斤、每日雖由市區運入相當量數、惟因英法各關係行政人員、辦理不良、以及開灤礦務局仍未剷除積弊、一般中下住戶、難以購入煤斤燃用、而各煤廠亦不能分配相當數量、以致一般居民竟發生有錢而不能購煤之苦、茲者法租界因各處煤廠倒閉一空、居民無處購煤、至該界運入之煤斤、均配給大戶富賈、中下居民鮮少獲得、故法租界居民均向英租界各煤廠購煤、設法掩蔽英法交界之英巡捕運入法租界、至英租界之煤斤、煙煤各煤場零售每元二十五斤、煤球每元十八斤、此項煙煤多由開灤職員手中賣出者、因該局藉配給局員日用煤斤辦法、將大量煤斤分配於各級職員、然後由職員轉售給煤廠每噸約在三四十元不等、煤廠購入此項煤斤、一般均按每元二十五斤出售、至於開灤礦局所成立之英法租界售煤處、因每日辦公時間甚短、售出量甚少、一般居民購此煤斤、均列隊成行等待、近因天暖、一般居民在晚間赴各售煤處等待、經過一夜而等到次日之辦公時間云。

一津倉庫存粮一
現競相脫售

天津通訊 津市公署調劑民食、曾迭次召開民食調劑委員會、討論一切辦法、據悉近月來、市場民食、已趨向平穩、各方囤積者、亦不如以前之熾烈、蓋自入春以來氣候和暖、華北內地農產物、日前喜逢春雨、收成可望豐稔、俟登場時、市內食粮來源當必踴躍、價格亦必跌落、故一般食粮商人、因以上情形、咸不願再行囤積、恐遭賠累、尤以近日來、天氣漸熱、華界租界各倉庫存儲食糧、時慮生黴、連日紛紛出脫、市價下跌、此亦重大原因云。

魯省會新警區
改組完竣
日前開始辦公

濟南通訊 省會警察署長程錦、前以省會舊有警區、轄境劃分失當、爲推進警政、特將舊有十三警區、改爲十一警區、其位置面積亦按照實際情形、重行劃分、並訓令各區按照章則分別於上月三十日組織完竣各節、巳誌報端、茲悉各分署自奉到命令後、即積極籌備、各新警區業經按照預定地址、遷移完竣、長警之調遣、亦已蔵事、並於前日起、正式按照新警區開始辦公云。

各地簡訊

△莘縣正雜各稅、收數異常暢旺、已於三月底、解第一期田賦萬元、今又征起五千餘元、於前日派員解繳省庫云。

△青州省立蠶業試驗場、去年曾製有改良蠶種九千七百張、現經道署分發各縣蠶戶飼育。

△昌邑宣撫班、預防天花、特在本班診療所、施種牛痘、於昨開始施種云。

保利他民

ポリタミン

補血·强壯

主治範圍

病中病後衰弱之人
食慾不振胃弱之人
產前產後病弱女性
虛弱體質的幼小兒

保利他民的主成分、是曾經人工消化的動物性蛋白質、即所謂蛋白質的精華阿米諾酸。服用以後、得無勞胃腸消化、而即能構成體內各部組織、以肥體豐肌、製造新鮮血液、以滋養四肢百骸、是以縱如上述病人等之消化不健者、也得安全應用。又本劑因能增進食慾、調節新陳代謝、鼓勵全身精力、輔助自然治癒、亦可增進健康、避免疾病、尤如應用於肺癆等慢性病人時、堪稱兼有營養與治療作用的合理補劑。

包裝

保利他民液 小瓶 一五〇瓦 中瓶 二五〇瓦 大瓶 五〇〇瓦

含藥各種保利他民 小瓶 一五〇瓦 中瓶 二五〇瓦 大瓶 五〇〇瓦

保利他民粉 一〇〇瓦

保利他民片 八〇瓦 一五〇瓦

各大藥房 均有經售

株式會社 武田長兵衛商店

發行 日本大阪市東區道修町

天津辦事處 天津日租界旭街三番地

風月場中之經驗談

因小失大得不償失

法國老牌梅毒聖葯

皮隆氏九一四

各大葯房均有出售

青島總經理卜內門公司 分售處漢成大藥房

玲玲

伊人

何處是海魯愛斯、那博學的女僧、因爲她的緣故、挨比拉得、我想像着、棄却了紅塵的生涯而作了僧人?

(從愛那裏他贏得了這般的慘澹與悲哀!)

——過去的女人——

現在我是孤獨的生活着了!我常常在寂靜的當兒、突然的想起了數年前的生涯、……………對樓的燈光還是依然的輝耀着、燈光的暗影處彷彿還印着一個安靜女兒的身影、而這印象近來是更模糊了!

那安靜的女兒、還是數年前、當我和一個朋友同住在一個窄狹的樓房中、和我們住對樓的一個怪惹人憐的女郎、朋友給她起了一個清脆而又甜蜜的名字「玲玲」、常常在昏頭昏腦的一天工作後、懶散地倚在牀上時、朋友喜歡開玩笑似的向我叫:「看啊!玲玲又出來了、你的小情人!」時我便要三脚兩步的從牀上跳起來、跑近窗邊、有時、她果然是站在扶梯的旁邊、安靜的兩隻光亮的眼睛看着天空、但有時、她並不站在那裏、我便要非常的失望、連執問朋友的力量都沒有了的重躺到牀上去!

日子久了、我不自覺我對她的愛慕之心竟是那樣蓬勃的生長着了、當然誰也談不到愛啊、在這種情形下、可是連朋友也不知道、我在半夜中爬下牀來、發癡地望着對樓、我的唇內囈語的只喃喃着這兩字「玲玲!」只看見對樓的燈光、我心內便够慰安的了!

工作忙急得連打聽她的家庭狀況等等的細情也來不及、而只在一種聊以慰寂的心靈下便生了忽促的愛、眞是盲目啊!

朋友在意外的狀況下失業了、他在呆等了幾天後、便在我桌上留給我一張紙條便不留戀的離我去了、去得遠遠的了!

失去了朋友的心是比什麼都難受的、然而對樓的玲玲也於幾日後永消失在對樓的燈光下了!

每逢昏夜、我愛把這問題細細尋思着、「玲玲到底那去了?」在風不見的幾天、我似乎犯了激動的心臟病、我的心跳動在門聲中、在月光下、在燈光下、啊、我發現了戀情是難得比什麼都難的事!

現在我是越發孤寂了、雖然、生活是在一個舒適的環境中展開着、然而我的心得不到一點安慰、我在夢寐中喊着朋友的名字、一直使我的嗓子都喊啞了爲止、我在對樓的藍色燈光下呆視着、畫着玲玲的倩影——這安悟的姑娘、曾經在我悲慘的生命史中留下一個甜蜜回憶的姑娘啊!

「玲玲、你到底到那去了?」

往事

呂蘊玉

我們從×縣來到T市已經是六個年頭了。×縣在大遼河的下流的河畔。

在這樸素的縣城裏、使人不會相信還有狡詐、奸滑、卑鄙無恥的行爲的人。在這裏讓你永遠瞧不見那些特殊人物的驕奢、淫佚、投機暴發的事。全縣城的每個角落裏都瀰漫着平和、相愛、歡樂的濃厚氣息。

祖母、叔叔和我、每日快樂的過活着。

我們住的地方附近有許多桃樹;相傳這許多株桃樹裏、有幾株還是仙人的遺物呢。桃林深處有一座廟、不知從何時起、人們管我們所住的處所叫「桃園廟」而我們居住的人們、同時也承認我們是住在桃園和廟宇的左右地方。

叔叔和我在一家擁有五十多位同學的私塾裏上學、我們的教師教的方法非常嚴格、所以許多家長都異口同音的把自己的孩子送到這只有一位館長又是先生的私塾來受教。我們由三字經念起、祇要是念的快而又背的熟、一天之中你可以學到易經、雖然從來沒有人會由三字經、百家姓、大學、中庸;……等一下子馬上一天能夠過目默熟的念到易經。

叔叔和我都是很早就失掉了母親的孤兒、好似命中註定使我們不許享受半點的母愛、我們是一雙苦命人、但我們的命雖註定是酸苦的、可是我們唯一的愛護我們的是祖母。祖母有比母愛更仁慈更偉大的和藹的愛、賜給我們幸福圈外的孤兒、他不需要任何代價的把關心及愛賞給我們、我們也把聽從及愛贈給祖母。

一個意想不到的變亂、使我們因了某種經濟的關係、全家背井離鄉、爬過高山、越過了大海、迢迢萬里、好容易來到T市住下了。

天眞是無情的、永久用煩苦慘傷的鞭子、將人們驅到死的路上去。

祖母爲了扶養我們的關心、在剛下船之後、看見祖母的臉是慘白的讓人可怕。終於我們找到了所要找的第二個家。

我們漸漸的大了。比剛從×縣來T市的時候、是可以說是增了許多見識和閱歷。

家庭的變態使祖母爲了我們操心、憂愁、尤其是氣憤。來T市不到半年、祖母的兩鬢上添了許多銀絲、面目也添了不少的皺紋、衰老開始侵佔了祖母那仁慈和祥的一顆心。

叔叔在這時闖進了社會內幕、扮演着人類循環扮演的事。

祖母度着煩苦憂傷的歲月。

一秒一分的過去了、一天一月又溜走了。短短的一年很快的消逝了。

精神上的痛苦、煩惱會比肉體上的疼痛要厲害的多。祖母因此病了、直到死神攫去了靈魂前的一剎那、祖母仍是在病中。唉!想到這裏我的心禁不住酸痛、我的淚珠又滾滾的打濕了我的衣襟。我感到惆悵和寂寞。

扶養我的是祖母、祂把我教養成人、但祂老人家還沒有得到我微許的報酬的時候、就拋棄這命中註定的孤兒與世長辭了。

眼前又呈現出祖母臨終的一幕慘劇。我怕!我的心又劇烈的顫動着。

五年前祖母在這一天走到了不可知的世界裏。

我們從×縣來到這裏已經是六個年頭了。

隕星 (十一)

柳微

「莉!你會好的、否則我們會一同死去。……沒有人能分離我們:……」最後我們緊緊的擁抱着、痛哭着、夜的黑暗又來到了、我彷彿是在秋窗風雨夕。

× × ×

在不知覺中又混過了一整個頭午、近幾天來舒適的生涯、增加了我生的力量、這不能不感謝梅、我也開始和她一般的勃發着理想的將來了!

黃昏時、薇妹又來了、帶給我一個中學時代同學的消息、我像夢遊般的狂喜着、這些分散了的友人又將陸續的聚攏了。薇妹和梅在左右挾扶着我、我又享到了曾經絕望了的幸運、在大門外散着步、微風軟軟的撫在的臉上、我左右顧盼着這兩個知己的朋友、眼中流出了許久未流過的欣喜之淚。

晚間梅把電燈拉在床前、陪坐在我床畔、靜靜的陪着我;我用着小孩子乞求糖果般的聲調、要求梅讀茶花女中瑪格麗特死後的遺札、在無可奈何中答應了我的請求、但只是讀了兩頁、我便有些忍俊不住了、我慢慢的把身體轉在床裏面、我怕被梅看見這雙模糊的淚眼、這樣我可以任眼淚盡情的流了、最後梅也哽咽的不能繼續向下讀了、兩個淚痕浸漬了的面孔又相對的苦笑着。

熄滅了電燈就寢時、我在輾轉不能成寐的狀態中、疑慮又湧上心頭、我祈禱這病、夠全愈嗎?我同情瑪格麗特的一生、我更惋惜着人間這許多不可彌補的癡情!

× × ×

是昨天一天太興奮了、所以疲倦困擾了我們、晨間我們倆人都沉沉的睡熟了;等到我們醒來時、已將近中午了。天空中又淅淅瀝瀝的落着雨、煩悶空氣充滿了室內。梅溫熱了牛奶我喝過後、她便換上雨鞋撐起傘走了;爲了我得不到安適的生活、每天跑回去吃過飯再跑回來、這樣辛勞的梅、使我心中像罪犯般的痛楚!

康又來了、雖然他是那樣的溫存、怪可憐的靜坐在桌畔;但、他永不能得到我的心、眞的、他是一個堪稱完整的青年。然而、我的身心永遠是洵的、康的癡心只能加添我更深的憎厭!

梅今天去的這樣長久、使我在不安中呼吸着急燥的空氣。外面雨下得更大了、康在我的書本中尋到一張洵用楷書抄給我的赤壁賦他像愛不釋手的重閱着、最後他問我寫這字的人、我告訴他是一個小時的同學、現在一個最親摯的朋友、他用妒意的目光注視着我、說這字跡不像女人的:……當他發覺到我不快的表情時、又止住了這些話而談着日本富士山的風景了。

直到晚間的炊烟在空中繚繞的候、梅才回來了、微紅而浮腫的眼皮在一層粉下面孔上顯出來、雖然她想用粉來掩飾了、並且做出每日快樂的神情!我知道她的哭過一場有話是不能存住的、所以我沒有問她今天晚回來的原因、我想在不理會的靜寂中、探出她的祕密網所遮蓋着的一切。

我失計了、一直到就寢時、梅沒有告訴我一點關於她的事、只是勉強的做着不自然的笑臉。

× × ×

梅不是我的知己了、她已有了祕密、昨夜我聽到她在夢中驚喊着:「我不能離開這裏、滾開吧!你們這些無恥的東西!我要守住莉呀:……」最後她開始抽泣了、我踏着拖鞋到她床畔推醒了她、她又沒有言語了、做出一種很疲倦而沉睡的狀態。我也做出無事的樣子、回到床上裝睡了、我在暗中觀察她、而她也觀察我、半點鐘後她在嗄咽的低泣着、我是怎樣的悔恨啊!她有了傷心事却不告訴我、眞的、她已不是我的知己了。在我又睡熟時、我夢到她遺棄了我在一個荒野中、乘我疲累不堪的機會、她獨自的跑開了、任我特嘶啞喊的嘶啞了、:……

昨晚的事、晝間我開始對她進攻着、我擺出一副冷笑面孔對她冷酷的嘲諷。午飯時沒有回去吃、我在心中想着她的陰謀、當我試探她去吃飯時、她却說要多守我一會、一時不見到我、她會惑失掉了魂魄、這是欺心的話吧、我不會再受你欺騙了。

島上的春天

笑芙

駘蕩和平的四月南風、吹過了地球中軸的南洋羣島、吹過緊壓着戰雲的太平洋、最後又地把這風光明媚的寥岡、一切萃綠桃紅也呼喚出來了。

昨天島上籠罩着一層清煙般底陰黯、在天邊沉沉地、幾聲隱重的雷鳴之後、於是毛毛地、迷濛的細雨被風吹絞着洒濕了地面、潤洗着紅樓、淋濕了燕子的羽衣、殘紅落滿了地面、在期待着浸霑這最後的一滴甘露、作彌留的滋潤呢!

玲瓏底樓房敞開了窗、露出半身妝罷的嫩臂高捲着袖羅、惹人留意的偎倚在窗口、把媚笑投射在行人臉上。這淫慾罪惡的人肉市場、她們經年過着春天!

綠草如茵、月季擧出了將放的蓓蕾、這是前海公園、天然地給長虹遠引至海波氾濫沖洗着的棧橋、形成一架美麗的屏障。春風吹開了男女的心房、鮮嫩地萌露出情愛之芽、在遊椅上坐談的伴侶、盡情地在咀嚼着春地香味、倚着欄杆雙娥交織着的候約女郎、牙根是暗咬地那麼緊緊地、心裏反正也够不耐煩的啦!

山坳裏和石塊交錯的隙間、都成了野草殖染的園地、在海濱岩石上、澎湃地鼓起了雪白的浪花、前後追逐着波濤、洶濾着浴場上的金沙、不怕風波的人們、敢駕葉扁舟往青島山上划呢!

在御煙零蔭地夾道上、穿梭着多少人兒?陣陣楊花、片片桃花、擁着落櫻的剩粉殘蕊、濃香馥郁地飛過了鞦韆架、兜入了金魚缸、飄向那板橋下、和着清清地水流、奏起叮叮的調子、在節制着水平。看!撐着花油雨傘的美人兒、遙向紫荊花下的少年在招手呢!汽車、馬車、人力車在細細地雨絲直經裏、像一些交織橫緯地梭、在賽跑、在瘋狂、周身血液的流動已到達了最高速度、啊!春在每個人心上都活動了!

這是花事闌珊姿情行樂的良辰、飄泊在島上的遊子、看着一個個陌生的面孔、伴着一陣陣細雨、一溜溜風、更異常顯得疲困、慵懶、和傷心了、枝頭地鳥兒 請關上嗓子吧!流浪人是沒有春天的啊!

暮春篇

曲懿德

三月季節風、
帶了夜來香、
情飄到我裙角下、
沉醉的暮春的戀;
誰不感到一身清新。
夜里牡丹倦了、
殘英片片逝去、
人們惋惜它凋謝得早、
誰知青空中;
却有紫燕叫。

稿約

一、本版歡迎千字左右之小品、散文、隨筆及小說。非特約過長者不錄。
一、惠稿切勿用鉛筆寫。橫寫。由左至右寫。兩面寫。及寄來未完的稿子。
一、每篇稿末須註明姓名住址及蓋章印鑑須與署名相同。
一、來稿無論刊登與否概不退還。
一、來稿請貼足郵票。欠資不收。

筆痕集

子尊

汽車上

「沒帶……·……」媚笑的眼睛作了一張車票、賣票員微笑着放開了她、健步的走去、輕鬆而自然的背影、還遺留給人們。

「他媽的!眞不害羞、這是第三次了」、汽車仍是開馳着、賣票員含着羞笑在車門那廣播、我嘆了一口氣、「天下之大、無奇不有」!心理不通快的想着。

還沒有收斂的人

斜陽光使黃色的高樓變成了金色、五色的玻璃窓炫耀在黃昏裏、更加上了些莊嚴的美、每天我走到這是幽靜的忽然這時有一羣人圍住了發芽的樹、低着頭望地上、看來好像有件慘痛的事情使人縐緊了眉。我只看見一個大車在那路旁、一定的我要擠進去看看。

一個人躺在泥還未乾的地上、一半的臉凹下去、紅的血水和白的腦漿浸着他的頭、黑的衣服都濕了、不知是血?或是水?兩隻沒有了破鞋的脚雖然是灰黑的外皮、但脚心有些白了、人在靜靜的看、忽然那邊的孩子問一個女人「怎麼死的?滑稽」!

「少說話、叫雷劈死的、你再罵人也要這麼死」、小孩的嘴閉緊了、天眞的面孔有些恐怖。

「有眼的人還會叫車壓死、眞找死」!有人說。

「唉、這年頭死了就死了吧、省下些罪」!一個在拿鳥籠的人過分的、同情死者的說。

(未完)

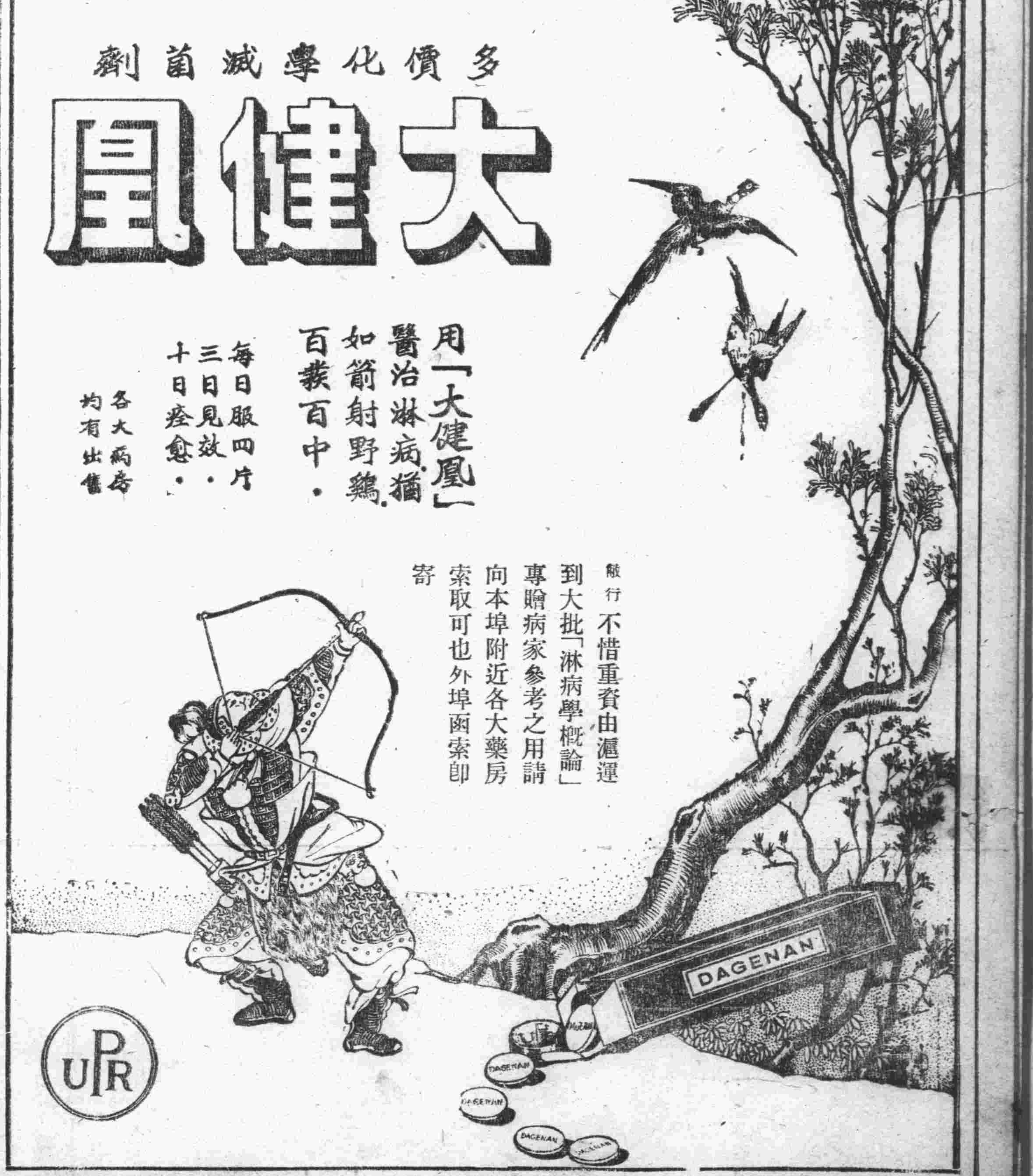

張萬年大夫

特備近代科學化各種電器醫械　採取世界最新技術　選用歐美名廠特効靈藥　憑十五年以上

臨床經驗　爲各級社會解除切膚痛苦　並專治一般屢治不愈疑難之症　絕對負責　確保斷根

確負具責 把根握治　花柳淋病　初起屢治久不愈患

花柳病一般症狀及療法

花柳病分四期病源、在不潔交合時染得何種病源、即發何種病態▲四(亦稱第四種性病)病源菌尚未發現也)、▲目前、對四種花柳病之治療、均已有極進步醫術、豐富之醫師處求治、決絕可以短期斷根、其經驗不得速愈者、要屬醫未得人而藥未適用耳、故治病確具把握、且因薄具資望、確有絕對把握可以保證在最短期間內滿意斷根。……

花柳病者須注意的變化

如何方能治愈頑固各症

總批發

國產淋敵丸　犀黃清血丸　補腎黑牛丸　魚便消回丸

每盒兩圓

初起屢治久患不愈　花柳淋病　魚口便毒　下疳横痃　疝氣偏墜

張萬年大夫啓

一盒除根　一確具把握

一掃光藥膏　六〇六藥膏　一掃光藥水　全治水　主治乾溼膿疥頑癬顆瘡一切皮膚搔搓患處立效

全治膏　主治風寒麻木四肢筋骨疼痛疝氣偏墜跌打損傷貼患處立刻見效

○○診所青島大橋西頭堂南路八十七號張萬年醫院 ○○星期照常隨到隨診電話七七四四號 時間自上午八時至下午十時

娛樂

戲校應考第一名 陳志堅近況
在京改習武旦生活裕如

京戲曲學校、成立以來、而歷年繼續之慘淡經營、努力教養、對中國舊劇頗多建樹。而各項造就尤倍出傑材、如宋德珠、李和曾、王金璐、侯玉蘭、李玉茹輩、屆巳深負時望者矣。蓋該校不僅組織健全、教養有方、爲全國唯一舊劇完善學府、而對歷期招考新生、素極嚴格考選、器質稍遜者不錄、固亦所以事半而功倍之原因也。是以每次新人多一時之尤、最近本期招考結果、各項正取共四十名中、且行第一名竟爲本市陳光我氏公子陳志堅所得、京市記者曾有下列之訪問、玆轉錄如下：

志堅現住京火藥局六條十號、路西一極嚴整之小獨院、由僕婦導入二門後、適見一面目清秀神情俊美之小孩、要動長槍、效「虹霓關」中之東方氏、正在院中載歌載舞、經記者述明來意後、東方氏立即停止活動、扭頸而應曰：「我是陳志堅」。乃邀記者入室、此屋三椽、佈置簡潔、陳生尤彬彬有禮、言談雋趣、足徵天資聰穎、而受有良好之家庭教育者。且眉目傳情、天然戲才、當首詢其年齡籍貫及學歷等、陳答：「現年十二歲、山東人、家久居青島、父名光我、供職於青島新民報、我弟兄二人、兄喜讀書、現在中學、我喜戲劇、高小畢業後、即輟讀、七八歲時開始愛好戲劇、每隨父母觀劇歸、每喜效仿、父親愛我、故予培植、適有我父友人魏嘯森先生、亦供職青島洋行、且爲當地小生名票、對我學戲、蒙加以基本上的教導、並常帶我赴各館聽戲因其介紹、得識歷次到青島出演之各名伶、遂從王芸芳老板學習、經其時加指點、以後又隨魏先生出合公演數次、然只「起解」、「玉堂春」、「罵殿」、「虹霓關」、「武家坡」等幾齣、我的北京話、也是魏先生教的」。記者復詢其此次投考戲校之動機及此後之志趣與目的、陳答「去年魏先生回北京、我當時即願隨之來京投師習藝、嗣後又知及魏先生巳在京拜老伶工吳彩雲爲師及行禮等盛況、心更爲動、決意來京今年在青隨父親宴會、復於席間得識程硯秋先生、蒙其賞識、且喔最好去京入戲校攻讀、我不禁大喜、乃立求父親允許、於本月初由我父母陪伴來京、連日看戲異常欣快、在戲校兩場考畢、竟獲錄取、實屬僥倖、惟以學校章程、且角只收女生、故巳指定我學武旦。我母親將久居北京、父親巳經同哥哥回去青島、現在我巳正式入學、這幾天空閒、我很願能多聽些戲」云。

彩雲朵朵
龍

彩雲

日前小酌微醺、老友某堅邀赴當「邊務」、盛情難却、乃偕往平一全第班、名花羅列、燕瘦環肥、美不勝收、臨行紛授以小照、爰爲披露、供諸走馬章台者。

花鈴珠

紅雲

關於言菊朋 破鏡重圓記
（敏）

這是一幕家庭倫理劇、它似乎比舞台上還表演的曲折、火熾。號稱「舊譚派首領的言老板菊朋、在前幾年不是演過一齣馬前潑水嗎？不過汪笑儂所唱的馬前潑水是戲、他所演的卻是自己的事實；朱買臣馬前潑水是休妻、他卻是在法院離的婚；這條新聞、想必留心劇事的都能記得。

他們的仳離、並不是一朝之忿、實在惡巳久、因爲經過很長時期的齟齬、彼此感情都破裂到極點、所以這一對年歸半百兒女成行的老夫老妻、終於演成脫幅的悲劇。可憐在這位言太太離開她家庭走出大門的那一刹那、她那人長樹大的兩個兒子三個姑娘、誰不在含着一包眼淚。

這件事、雖然他們夫妻兩人都有不對的地方、但是追本窮源、很公平的下一個判斷、還得數言老板的不是。事實是如此：

這位言太太姓高、她和菊朋是患難夫妻。在菊朋尚未唱紅的時候、景況非常窘迫、她是又洗衣、又做飯、又抱孩子、很吃過點苦、只不過就是脾氣壞點、所以她丈夫——菊朋——便給她取了個外號、叫做老虎。

「共患難易、共富貴難」這話的確一點兒上不做；自從菊朋紅了成爲名角之後、景況是一天比一天好了、但是他們夫婦的情感却一天比一天壞了。在言太太是認爲從來既然受過許多苦、現在還不應該享點福、而且丈夫既成名角、自己也得出去和一般闊人們的太太小姐聯絡聯絡、何況女人又多半是愛打扮的、自然要做幾件漂亮的衣裳、但是在言老板卻認爲我們是受過窮的、好容易於今掙了幾個錢、就要隨便的胡花、那是萬萬不可。因爲他倆意見不同、於是乎在某一個時期裏、言老板對於他的太太便實行經濟封鎖政策、除了日常家用之外、連多一個錢也不給她。

然而、言太太是有辦法的人、心想：你不給我錢、難道我就不花嗎？難道我就沒有法子可想嗎？結果便把箱子裏藏的那張買家胡同的房契拿出去抵押了五百塊錢、買了許多摩登衣料、高跟皮鞋、化粧用品回來、足這麼倒尺一氣。但是言老板也從來沒有問過她這些東西是打那裏來的。

有一天、菊朋忽然要這房契、她便很坦白的告訴他、說是：「我抵押了。」菊朋一聽、只氣的渾身發抖、問道：「你押了多少錢？」「押了錢作什麼用？」她說：「押了五百塊錢、都添置了衣飾。誰叫你不給我錢的。」

她一面說着、一面把所製的那些新衣裳、首飾、皮鞋等等都拿了出來、指給菊朋看、說：「這是多少錢一尺的料子、這是多少錢一雙的皮鞋……請你算一算吧！」這一幕、就是他們夫婦感情破裂的起點和主因。以後呢？彼此是越鬧越兇了、幾幾乎沒有一天不吵架的、從此他們便各行是、背道而馳、意見愈趨愈遠、最後只鬧到法庭上相見、實行離婚。

在他們夫妻反目的時候、恰巧北京有位廣東人成立了一個電影公司、收招男女演員、言太太便投身那裏去了。她會對人說過：「我們三孩——菊朋——是愛財的、我很希望將來能够學得一點技能、好自食其力、不要再累他」。同時、當然也免不了受着旁人的挑撥和慫恿、所以她便實行離婚、更往上海一跑、去度那銀幕上的生活。據說也演過幾部片子、像「難姊難妹」裏面、都有她去老太婆的角色。

不幸她理想中的銀幕生活是試驗失敗了、又兼中日戰事發生、她便轉徙流離、雜在難民堆裏、從廣東回到上海、無所投寄、更兼她從報紙上看見她的二女兒慧珠已很在北京唱了戲、而且風頭很健、他定下心裏一想：覺得「我雖和他——菊朋——雖離了婚、斷絕關係、但是並沒有和我的兒女斷絕關係啊；我雖然不能够再去吃他、難道我還不能吃我的兒女嗎？想到此處、認爲理由很對、便毅然寫了一封長信給她兒女、敘述苦處、透露了要回北京的意思。倒底是母子母女的情重、言少朋言慧珠他們接到這封信、便瞞着父親悄悄開了一個家庭會議、結果決定寫了回信、並匯去旅費、將她接回北京。

她回到北京、巳是幾多、就住在菊朋隔壁他兄弟的院裏、等到菊朋知道時、是事巳至此、卽無可如何了。就後來快要到過年的時候、有一班親友跑去勸菊朋、希望這雙五十多歲的夫妻破鏡重圓、再建築起一個幸福的家庭。要是像這樣長久下去、那終久不是一回事。菊朋說道：老虎的脾氣、你們都知道的現在一吃飯用錢、名義上雖說出自兒女、其實還不都是我所拿出、依我想、還是像這樣下去的好、如果照諸位的辦法、再行同居、萬一她又要發起虎威、鬧得我日夜不安、影響到連戲都不能唱、豈不糟糕！大家聽了、也覺他言之有理、便沒有敢往下再勸了。

年是過了、忽然管理家務的言大小姐撒起嬌來不理家政了、跑到親戚家裏住了一個多禮拜不回來、於是家裏便皇皇然無主、於是言老板着了急、於是由家人做好做歹依然把這位言太太請出來主持家務、進而至他倆也見了面、也說了話、就……？

言老板不但是覆水重收、而且是破鏡重圓了！這是今年北京梨園界最值得稱道的一齣好戲、眞是離合悲歡、兼而有之啊！

言菊朋將行去濰
獻藝永樂　　夢晉

濰縣永東戲院爲調劑觀衆口味起見、特聘伶來濰演唱、現聘名鬚生言菊朋去濰獻藝、聞巳率名伶四十餘人日內抵濰、卽行發台云。

崐弋在京之沿革
雲公

崑弋隆盛時、爲民初四五年、京中有二班、一在廣興、一在同樂、角色齊整、一以郝振基爲大樑、一以韓世昌爲首席、民七二班合作、尤爲空前絕後、予存有舊戲單甚多、俟便製版刊登、生角有振基、陶顯亭、王益友、且角有白玉田、雲生、淨有侯益隆、玉山、硬裏子有陳榮會、張印山、童伶有朱小義、魏慶林、一場戲目、均有大武戲二折、配角應有盡有、民十七八年、龐士奇在京、與白雲生掛牌、在東四榮華、已呈衰敗景象、但尚能維持、編排新戲、如全部回頭岸、循環報、未幾侯永奎、馬祥麟、另組一班、分道揚鑣、是爲崑弋不振之主要原因、時至今日、津方仍有崑弋角色甚多、倘能重整旗鼓、京中定能爭一異彩、如是韓世昌、白雲生、朱小義、張德發、侯玉山、侯永奎、悉在一班演唱、可飽吾人嗜崑之癖矣。

菊壇漫話 清室西太后 酷嗜戲劇（四）
鳳月樓主

彼時北京有票友名姜甘[illegible]者、原籍安徽人、生長在北京、天資明敏、有過目成誦之才、其父亦能書善畫、彼日侍在側、薰陶久之、自然習成、更兼其潛心研習、遂亦以書畫名於時、嗣乃入如意館任畫士職、如意館者、乃專司內廷繪畫事宜之所、如善畫者之沈振麟、善畫人物之蓋竹樵（名暹）、善皆曾掌如意館、姜旣性喜風雅、尤嗜戲劇、唱老生、公餘之暇、卽從事研討、因其喉嚨特好、唱固無論矣、卽念作亦大有工夫、故其每一齣戲、眞有一鳴驚人之慨、在彼時北京可謂爲票友學譚之第一人、非若天津學譚之名票王君直、只能唱而不能作、故只能走清音桌局、而不能走上場局也、其後亦勉強上場、只有一齣空城計、他戲未見演唱、姜在北京既享了名、事爲大總管李蓮英所聞、卽本明西后、謂姜唱的如何好、亦不亞於譚金福（鑫培名）、西后聞之喜、卽傳其於演戲日隨同演唱、配角者爲金秀山、由公堂一行路至宿店止、自始至終一氣呵成、通場無疵、西后深嘉許之、卽將捉放陳宮所穿之形頭、一律賞給他、不賞給銀兩、蓋示於伶人有別也、以此可見西后之心細、凡未演至者、卽以此爲賞、而姜亦以此戲衣爲可貴、珍重保藏之、每有至友訪、卽出示之以爲榮、余亦曾見之、蟒靠褶子軟硬披、無一不備、均係上好材料、繡活皆南繡、精緻巳極、誠可寶貴、迨後西后賓天、姜以受恩深重、痛極竟染有神經病。

又西后之對於各名伶、頒賞、除照例賞賜外、有時於散戲後喚名伶至寶座前、親自賞給銀課、每個重一兩、由小太監用笸籮捧銀課立於側、西后親自用手抓一把、伶人跪於座前用衣襟接受、賞畢各伶一齊叩頭退下、西后視之一樂。

又西后之對於各伶、以頒賞時爲多、責罰時甚少、惟小生陳杏林、挨過四十竹板、陳杏枝、窮生、戲爲最佳、因其生就的窮像、所以扮出窮生來、眞是維妙維肖、且生就一身的軟骨頭（此爲其挨打的原因）、唱做歎報、安道全、關王廟的王金龍、打姪上墳的陳大官、眞可稱得起是手屈一指、但是他唱別的戲、在作工上也免不了這宗態度、致招西后怒而責之、閱彼卽因此嚇得中了神經病、不能再唱戲矣。

大仁堂 立愈久淋白濁丸
（證明保好一准有效）此丸治淋神藥無論新久白濁下淋精糊馬口尿道刺疼小便頻數風毒邪熱便白淋血寒濕下注淋後偏墜淋濁症常年不斷凡淋病用千方百藥治不好洗療注射不見效此丸只用一盒病即愈百發百中每盒二元大盒四元

大仁堂 花柳清血解毒丸
專治五淋白濁撒尿刺疼小便腫痛潰爛楊梅毒瘡魚口下疳梅毒入骨筋骨疼痛週身濃包遍身紅疹梅毒痔漏疥癬傳染婦夫一切毒症新毒老毒復發多年梅毒未除根者均能清血解毒消腫鎮痛根本產除全體毒菌搜浮骨髓血中毒根功效奇特保證有效一付除根定價單料每付六毛加料一元

大仁堂 婦女 破血丹
此藥專治婦女經閉不通數月不見腹中積病左右一塊氣聚成癖肚大成形血蟲癆症鬼邪胎病胎死腹內不下一切雜疾癥病凡婦女血水不見之病千方百藥治不好此丸只用一付其病立下重者三付百病化爲血水元氣無傷百發百中孕婦忌服每付二元單料一元六毛函購寄費二毛一盒保好無效退洋

調經止帶丸
婦女白帶久而最傷元氣月經因之不調百病因之而生面黃肌瘦疼暈肚痛赤白帶下之症飲食無味有時燒冷腰腿痠每盒二元服法另有詳單一盒保好常服延年每付四毛

青島分銷處
太和春金鄉路　萬春堂高密路　福海藥房黃島路　慶雲鞋莊　膠縣民智商行　博山培德　威海復興永　泰和堂東鎮威海路　周村興茂　濰縣聚成益
北京 大仁堂大藥房開設　濟南小緯六路北口

華振氏藥房
本藥房聘有專門藥學人才調製各國處方所用藥料均選上乘按方調劑準確精良決不以贗品誤人以重道德各國成藥化學藥品及化粧品等無不俱備定價特廉諸君惠顧無任歡迎　山東路二十七號　電話四三四號

調經 嶗山靈芝丸
祖傳秘方　當安胎天
專治
懷孕失調　胎動不安　損傷小胎　常患小產　胎前產後　頭痛發暈　產後肚痛　盜汗潮熱　惡露上沖　月經不調　經多經少　白帶淋痛　輕者一盒　重者二盒　保險除根
（邱氏秘製每盒定價二元）
（外埠函購加郵費三角五）
青島總經理北京路天合益藥房
卽墨經理西關萬康茶莊

紙　批發　紙
洋美捲草各捲復綫天
色　龍
濃烟柏臘花寫繩牌
光　油
紙紙紙紙紙紙紙墨
德成號
青島市場二路三〇號
電話七〇九八號
紙　紙

治白濁最快　樂的能　殺菌力最強

上海灘到處陷阱　不小心保生淋病　棒搖裏一塌糊塗　這痛苦一言難盡　樂的能一盒斷根

初染淋病者請注意
（一）停止房事：以免傳染妻子並加重病象。
（二）購服老牌子白濁藥樂的能，逾早愈好，服之當場止濁除痛，小便爽利，一盒斷根。

老濁重發者請注意
（一）切勿慌張，勿過勞動，勿吃刺激之物，靜待合理之調治。
（二）靜心購服樂的能，一盒可使淋止毒清，二盒即可完全斷根。

頑淋變症者請注意
（一）打聽過來人，則服樂的能而獲痊愈者必定教你，快吃樂的能。
（二）向各大藥房指購樂的能，並照印有新星硬印之仿單，一心吞服，至多半月即可斷根。

各大藥房均售

淋疾撲滅
"BANYU"　優龍　1-0ン　全快率98%
欲求撲滅淋病　惟有服用優龍
與梅毒之六〇六並駕齊驅之本劑出現，乃今日淋病治療界之劃期的存在。有強烈殺菌力，經過數日之內服，即能完全治癒，致受一般治療界之絕讚。
淋病非不治之疾，恐係不求醫療所致也。治癒率爲百分之九八。
服用法……每日三次·每次二粒·以服用三日爲一週期
停止八日以後須再實行第二週服用如能
包裝……片裝·二十片·一百片包·藥粉十公分·二十五公分
總售處　天津日界旭街　桂本盛大堂　北京東單牌樓大街　信義洋行　青島聊城路二三五　濟遜藥房
YURON　BANYU　20T
NH_2-⊙-SO_2NH-⊙-$SO_2N(CH_3)_2$　4(4-aminobenzol-sulfonamido)benzolsulfondimethylamid
東京·日本橋　萬有製藥股份有限公司

牛奶　麵包
青島牛乳舍
普通牛奶·壹角三分……特別牛奶·壹角五分……
兒童之健康！可左右一國將來！爲健康保持！任何亦不如！
…牛乳舍之牛奶…

電話　三〇〇四　三〇三六　五一〇六　三三四六　二一〇二　一一九　號

中日電影併立彩音巡間
華北電影公司製作提供
名星李香蘭主演
寃魂復仇
多年舊宅寃魂出現驚險恐怖！

松竹大船超大作　田中絹代主演
新曉
劃期的馬事報國國策電影
五月五日起演　到五日（五日間）
每天正午開演　一日四次連續
在李村路十六號　電話三〇六八號
青島映画劇場

張道郵
內政部化驗許可證成字第一號
國立北京大學醫學院化驗鑑定合格
天津市公署發給成字第七十號執照
北京市公署衛生局註册證第一號
青島特別市衛生局批准立案第四號
去痰精
▲白痰傷肺▲黃痰傷脾▲紅痰傷心▲青痰傷肝▲黑痰傷腎
▲痰入肝發譫▲痰入心發顛狂▲痰凝膈間成痞塊▲痰結頸中成瘰癧▲痰結肺俞發哮喘
▲痰留肌肉成流注▲痰濕入骨成走痛▲痰滯胃中成胃病▲痰塞喉中發鎖喉▲痰蓄膈間成痰飲咳嗽
無論何種頑痰作怪、「去痰精」澈底去除。
此去痰精、藥味甚美、極易服用、大人小兒孕婦均合用、逢痰化水、其痰或嘔出、或隨大小便排出、痰涎去除盡、體卽可轉弱爲強、——永保健康、人身有痰、如鐵之有銹、其害甚大、望患痰症諸君、千萬注意、勿稍疎忽也。每瓶一元五角、函購郵費外加
青島山東路南首至誠藥社經售（電話五一七五）
東鎮經售合東三路嶺南藥房

產科女醫　夏勤女士
▲國立北大醫學院助產科專科畢業▼
▲已有六年以上的接生經驗▼
夏勤女士係國立北京大學醫學院助產專修科畢業、在北京任助產士有五年之久、來青島服務亦有一年又半、學識優良、經驗豐富、服務週到、凡孕婦診查、臨盆助產、一經夏女士辦理、收保滿意
電話六六六四〇：六二一九六（電話邀請、隨請隨到）

精神戒煙
照常吸煙　見煙自厭　三日見效　十天斷癮
▲廣告欺人▲天誅地滅▲限期戒絕▲保無痛苦
本品已經呈請中央禁煙委員會及衛生署化驗專戒鴉片紅丸白面工作照常頓以斷癮者已達數萬人謝函盈尺歐以歷史事實保證其功效如有懷疑向親友中探問究竟每盒一元二角可服六天除癮至少一半每料三元壹錢斷癮大盒五元四角▲上海貴州路甯波路口濟倉大藥房總發行▼
青島總經理　北京路天合益藥房　電話二八六六號
濟南張子藥房　膠縣宏大藥社　高密順德泉

子不語新編

金盡情絕炎涼世態 狠毒婦遭惡報

冤鬼索命一夜追算前帳

—(二)—

有即墨人某甲、自幼不學無術、及長游手好閒、時當第一次歐戰爆發、法國招募華工、在青設有招募辦事處、某甲乃應募從徵、到歐戰終止時、某甲已積存三千餘元、回國後即與膠州某孀婦同居於青島市內某路一小樓上、婦待彼異常和善、體貼備至、但時暗竊其積金、私在膠州置買地畝、三四年後、某甲之積金已漸化淨、渠仍終日遊蕩、不思求一職業、孀婦至此亦大變從來面目、數次逐彼回家、彼終不肯、最後孀婦對彼斷然曰、你錢也沒有了、事情亦不肯做、你既不肯走開、找不能和你伴窮、那麼我就走了。」臨行將屋中衣被等物捲拾一空、並到飯館對老板說、「我要走了、某甲到飯館來、可不要賒給他啊！」又到房東那裏說、「我回家了、某甲是無錢拿租的、你們另出賃罷！」又對隣人道：「請寄信給我、我就又回來了。」孀婦去後、某甲懊喪之至、悶坐半晌、腹中頓覺飢餓、遂至飯館就餐、食畢欲去、老板遂向彼索錢、彼謂越日付清、老板則冷笑曰：「不行！你婦人來說過的、不能賒給你了。」彼聽言憤極、瞪目無所答、幸老板未堅索餐費、唯叮囑以後不能賒賬。彼悵然回至屋中、房東來曰、「你婦人已經把房子辭租了、你快搬走罷、我要另出租了。」言訖走去、某甲思前想後、悲憤交加、一時死念頓萌、遂懸樑自盡。旋經鄰人發覺、報官驗屍抬埋、迨後該婦聞某甲已死、即重行來青、仍租該房而居、至晚婦正收拾零碎東西、某甲突步入、呆立不語、面色極爲獰惡、婦只覺神志似已恍忽、急笑問道：「你回來了！不餓嗎？」某甲漫應道：「我到那裏去吃飯啊！」婦曰：「我去提水買餉子去。」言罷即去買來、某甲則只飲水而不吃餉子。婦又陪笑道：「上牀歇歇罷！」某甲說：「不用、我不疲倦、只是你太狠了些、無論如何、我和你已經同居有三年了、怎麼還沒有一點感情！你走就走了罷、怎麼連飯館房子都給我辭了！你怎麼能做得下去？……」婦無言以對、某甲只以此言重覆道之、直至黎明雞叫、始倏然不見。婦則狀似中瘋、亂碰亂撞、自批雙頰不已。鄰人聞聲羣來查問、婦乃哭訴曰：「你們說某甲死了、他昨晚上却來了、說我許多的不是！」言未已即倒地昏絕、俄頃氣閉身亡。

車馬應聽警察指揮 行路靠左邊走

交通安全日昨開始宣傳

本市警察局擬舉辦之擴大交通安全日宣傳、已於昨日(四日)午前九時開始、該局爲喚起市民注意起見、已將布製標幟、分在各交通路口、各警察分駐所、派出所門前懸掛、並於汽車、馬車、洋車、上貼粘標語、文曰、「行路要靠左邊走」、「車馬要聽從交通警察指揮」、「車馬要停在停車線內」、「行人要在人行道上行走」、「走路不要呆望」等數種並在各電影院映演廣告、各學校、對學生、灌注交通常識、遊行班分乘警備兩輛、由警察局樂隊前導、自警察局出發、沿湖北路、山東路、天津路、山西路、莘縣路、新疆路、館陶路、堂邑路、山東路、膠州路、江蘇路、太平路、郯城路、費縣路、雲南路、天津路、河南路、新泰路、十一時半返回警察局、沿途並散放傳單、共傳單原文如下。

醒悟吧！交通災害預防的警鐘響了、大家！看過去一年的交通事故、總計是一七〇件、負傷的一〇七名、死亡的十二名、查肇事的原因都是因爲大家不小心才發生的、我們要防止這種不幸的災害、保障我們的安全、都要來遵守左記的各條吧！

一、亂雜是容易生災害的、須要靠左邊走。

一、越過馬路時先要看看前後左右。

一、行人要走便道、車輛須走馬路。

一、老人小孩們、更要多加小心呀。

一、各種車輛在夜間、不要了點燈哪。

又警察局於此次交通安全日在各主要道路辦理訓練班、由各分局警士四十五名、警察交通班警士五名、各汽車行司機人十二名、(每車行派一機代表一人)、由各分局主管巡官監督、分在山東路天津路角、太平路、天津路、北京路、冠縣路、館陶路、膠州路、奉天路、聊城路、熱河路、威海路、等路練習交通行車實驗、各路均由警士值勤、指導行人靠左邊行云。(寫眞即爲指揮交通中之警、及路傍標語)

侵吞包銀

芙蓉花控張鳳龍 在市南分局和解

名評戲家芙蓉花、自蒞青出演於金城大戲院以來、成績甚佳、每日前往聆劇者均告滿座、乃該班內部組織不良、日前有人告發該社社長張鳳龍、沛苑人、有匿扣包銀情事、本市警察市南分局即將芙蓉花及張鳳龍傳案審訊、據芙蓉花聲稱謂唱戲四十七天只得四十天錢、其他被張鳳龍侵吞等情、據該張鳳龍稱、芙蓉花在天津因去年被水災時、不能演戲、返京出演、所有一切費用均由其借墊、此次來青出演、因該班人多、飯錢三十餘元、每日開銷達一百四十餘元之多、一但包銀開齊、則無法維持、今有人告發、不願合作、可即時脫離關係等語、警察局以雙方不願成訟、當即和解、張鳳龍脫離該社、業已返津、所有該社改由芙蓉花爲社長云。

統稅局四月份稅收 超出二百萬元

商業繁榮各項稅收起色

本市青島統稅分局、自直轄於北京統稅公署後、張夢熊分局長對於本市稅收努力不遺餘力、四月份內所有各項稅入已超出二百萬元、突破以往之成績、茲將各項徵收統稅數額如下。公賣費一、八四六、三八元、菸酒稅一五、六八三、六二元、印花稅一一、二三、八一元、捲菸稅一一、五二八、一五〇、〇〇元、棉紗稅一八五、八八一、五二元、麥粉稅一三一五〇、二六元、火柴稅二九八九三、八〇元、水泥稅六七三、八五元、薰烟稅一三六〇二七、九六元、火酒稅一三九六六、九四元、啤酒稅三三四七一、一〇元、汽水稅二九一〇、〇〇元、礦產稅三七九一九元、薪給報酬所得稅六、〇七二、九一元、證券存款所得稅三六九八、八一元、銷毀費、四九七、〇一六元、執照費八三五〇、〇〇元、運照費一三四、八〇〇元、其他收入五三一、八〇〇元、計稅入二百二十六萬七千七百一十七元一角一分云。

劇聯社籌備 演唱義務戲

馬連良演淸官冊

本市各劇社聯合籌募基金委員會成立後、關於募集基金事項、頃與新民會青島特別市總會聯合主催之下、定於本月六日邀請名伶馬連良、張君秋、演唱慈善義務戲、戲碼業經決定爲淸官冊、爲馬伶拿手戲、殊不多演、此次爲慈善事業、並爲臨別紀念、特演是劇、票價照常、售票處仍在光陸戲院、此次義務戲爲純粹義務性質、扶風社除飯份外、概作慈善基金、光陸戲院一切開消、亦均盡義務、預料成績殊爲可觀云。

妓女嚴月霞 漏捐營業

被警局處罰

本市平康五里麗華班、妓女嚴月霞天津人、年十九歲、事變前曾在本市平康東里混事、一度離青今歲復來、即在麗華班搭住、惟未向警察局登記、日昨經人告發、謂該月霞旣不上捐又有疾病等情、警察局遂將該妓傳案、並由警察局診療所檢驗並未有疾、惟漏捐營業有違定章、已照章處罰云。

櫻花撮影比賽 審查完竣

作品名列三等 本報社員片岡

本市山東路光陽社主辦本年度櫻花會撮影比賽會、以櫻花爲主題、徵集作品以來、送交照片甚多、徵止月底已有作品百餘幅、於日昨審查完竣計一等櫻場幸治、二等田村恆夫、三等片岡喜代治(本社社員)、四等今村清純、馬連口、久保榮淄、三名、尚有佳作八名、定於日內發給贈品以爲紀念云。

同濟眼科醫院 日內開幕

以應市民需要

本市地區、負山面海、舟車輻輳、年來隨治安之恢復、治安之確保、人口大增、已成爲華北最重之都市、關於市民需求之設備、因人才之集齊、亦莫不應有盡有、惟眼科醫院設備、尚付缺如、致一般患者時抱向隅之憾、茲有李同濟醫士、爲應市民需要、特在天津路籌備同濟眼科醫院、現已就緒、日內即行開幕應診、實爲市民之福音云。

海西分局界內 詳細戶口

已調查完畢

本市警察局此次分區淸查各分局境內戶口、海西分局業經淸查完畢、該分局管界所屬、大小港兩分駐所、莘縣路山西路派出所、共有路街十七條、共有住戶一、四六九戶、男五七四二人、女二〇六〇人、共計人口七八〇二名、該管界內居民職業類別農業界無水產業有業者三一、無業者四、工業有業者二八九人、無業者一二〇人、商業界有業者四一〇五人、無業者一三八七人、交通界有業者一四七人、無業者三三〇人、公務員有業者一〇六人、無業者一七七人、其他界有業者三一人、無業者五二人、家事服務者有業二六八人、無業者五二人、無業者五二人、無業者「依財產或賃貸收者在內）有業者三〇五人、失業者三三八人、向無職業者二人、總計有業者四九七七人、無業者二八二五人云。

海西分局強化 水上治安

附設舢板一隻 靖奧警艇擬請

本市海西分局以所管區域、海面治安極關重要、故有靖奧警艇專司巡弋膠州灣沿海一帶水上治安、惟該艇巡查海西各島、水淺之處及海外各島偏僻之處、遇有形跡可疑之船舶停泊時、往往因沙高水淺、不便前往巡查、影響殊甚、現在擬將該靖奧警艇、附設舢板一隻、以便遇水淺之處、駛舢板趨前檢查、以利公務等情、現海西分局已向警察局呈請裝設云。

本市教育局 擴充社會教育

擬設立日語商業補習學校

本市教育局、對於本市教育之發展、現正積極進行中、關於學校教育、於本學期開學時、增設學校、加開班次、期盡量收納學齡兒童、已有相當效果關於社會教育已設立圖書館、並計劃設立民衆教育館及博物館等設施、最近爲普及日語、及增加商店學徒之商業知識起見、更擬設立日語補習學校及商業補習學校、現正着手計劃中云。

街頭注射成績良好 市民未有逃避

實施注射者已達數萬人 內田軍醫長談防疫工作進步

本市防疫委員會之虎疫防疫隊自一日於日華協力下開始活動、實施注射者已數萬人、三日發出有二萬人證明書、以非常之成績、順調進行、昨四日設本部於山東路銀丁百貨店傍、由同仁會、中日兩醫師會東亞醫學院學生等聯合、並有憲兵看護兵、巡警及看護婦等約百餘名、分爲五班自小港莘縣路附近在山東路、聊城路方面、實行街頭注射。

記者與委員長內田軍醫長、馬衞生局長、三原興亞院囑託等、視察注射情況、共爲一週之巡視、是日恰值交通安全日、故向極雜沓與勞動者雲集之小港路上秩序亦極良好、持前日注射證明書者亦有相當數目、一班、二班、三班、皆佈成陣容、並有警官之監視、故多自發的前來請注射、通行之馬車汽車則令停止命其注射、無敢有違者、如前年之逃避注射者、今年殆已不見、山東路、聊城路方面、成績尤良、請注射者皆陸續參集爲準備液之補足、特請本部應援、日僑傭人見注射隊到來、皆爭前請注射、如斯迄五時二萬餘之注射、已經完竣、軍醫長內田博士云、「去年逃避者多、致巡警與看護婦相當勞神、今年以余所見、非常進步、自進而請注射者甚多、爲市民於公衆衞生之見地上、洵至可欣悅之現象也、結局咸了然注射爲自已且爲他人一思及虎疫之可畏、必須以注射而防之、今仍繼續赴各方面施行街頭注射、凡市民中之未注射者、速爲預防注射云云(寫眞即街頭注射情形)

少婦與家人口角 吞服砒霜身死

法院檢後由其家屬抬埋

本市合東分局東吳家村四十五號王淸桂之妻王田氏、本市田家村人、年十九歲、日前因與家中口角、竟蒙輕生之念、將土信(砒)吞下當即斃命、至昨日(四日)午前二時、經家人發覺後已氣絕、多時當由其夫向警察局報告、經該局及地方法院檢驗後、確係因中砒毒而死、已由其家屬抬埋云。

中央機關直轄後 市署事務室撤消

統稅鹽務及商品檢驗局

本市統稅局、鹽務局、商品檢驗局、三中央機關、業經由各主管部署接管直轄、市公署特明令撤消代管中央機關事務室、原令如下：

二訓令二　爲訓令事、案查本公署代管之中央機關事務室、如統稅局、鹽務局、商品檢驗局等、業歸主管部署直接管轄、本公署設立之代管中央機關事務室、及正副主任應即裁撤、除分令外、合行令仰知照此令。

莘縣路雲南路 改建柏油路

建設局計劃中

本市建設局以莘縣路及雲南路、爲西鎮之主要幹路、近受本市商業發達之影響、車輛往來不絕、惟該兩路線現尚爲碎石路、於行車頗爲不便、頃爲便利交通起見、擬改建柏油路、現正計劃中云。

王樂軒個展 昨日開幕

作品琳瑯滿目

王樂軒個人畫展、定昨日下午二時在取引所開幕、聞甚多佈置記者以先睹爲快、昨特到會場預覽出品、佳作頗多、如「桃花源」「五柳先生」「虎」「貓」等件皆超逸精妙、桃花源章幅八尺餘、尤堪令人注目也。

本市登記之較良好醫院、有當局配給防疫藥品、代向市民注射、每針、規定手續費五角、凡市民不願在街頭注射者、可向各醫院注射云。

東海飯店 六月初開幕

本市東海飯店、位於匯泉海濱、夏季貴族之消夏處、各地貴族富紳、於夏季來青避暑者均下榻於該飯店內、現正夏季即屆、該飯店經準備一切、定於六月一日開店云。

金融合作社 擴充業務

辦理倉庫事業 救濟小本經營

本市金融合作社頃對於社務、極力擴充、更爲便利社員存押貨起見、特備有倉庫、辦理倉庫事業、並爲救濟小本經營者、更辦理小本放款云。

鄉區治安宣撫工作 擬繼續舉行

本市鄉區行政籌備事務局、頃爲鞏固地方治安、順利推行保甲制度、改良農村起見、曾連續舉辦鄉區治安宣撫工作、收效極宏、故擬繼續舉行、期鄉區之平靖繁榮、使民衆獲得永久安樂之境云。

新民總會

人事大部內定 日內即可發表

新民會青島特別市總會、經於上月成立後、新組織亦經公布、關於新組織之人事方面、頃亦大部內定、日內即可發表云。

△時人行蹤▽

▲日本生花(瓶插花)大家勅使河原蒼風氏、二十五日由上海來青、二十六七兩日在青島實行生花之實演、尤其對於日華婦人會員爲懇切之指導。

▲日舞蹈家井上通子、登志子兩女史亦同道來青公開舞蹈。

折中言

△評論一件事情的是非曲直頗不容易、必須有靈歛的腦筋、豐富的常識、大公無私的見解、能夠把握大衆的心理、換言之、筆者立於光明的立場、說兩句大家所想說而未說的話、能如此、才配稱爲評論、才能引起讀者的興奮、如人云亦云、拖泥帶水、那與「話匣子」又有什麼分別、

△「小評」云云者、須合「短小精悍」的條件、重質不重量(字數的多寡)、那怕「三言兩語」、只要說得扼要、說得痛快、如嚼橄欖而有回味、不致令讀者發生倦意、則斯爲上乘矣。

△社會上動態、千變萬幻、況值此道德淪亡的當兒、黑幕重重、爲糾正社會謬誤、而正人心、明是非、辯曲直、此小評之所由作也。(龍)

再本版「折中言」稿件、絕對公開、歡迎投稿、凡係無作用正直無私、以第三個者之立場爲 社會大衆謀利益……糾正謬誤、種種不平之鳴、有鋒芒的評論字、均所歡迎。編者

霹靂／聲震驚世界

一九四〇年度最新偉大貢獻 如意牌 眞空注墨金筆

◎品質優美 ◎書寫流利 式樣超時 圓轉如意

顏色 橙黃 銀灰 咖啡 翠綠 玫瑰 鮮紅

如意特種 特種原價十五元 特價五元

甲種原價十元 特價三元

乙種原價七元 特價二元

請君試用 保君滿意

本行開幕 大犧牲 歡迎比較 貨價不值 包退還洋

本行出品如意金筆貨眞價實料堅固經久耐用實是求是不以廣告宣傳爲號召早在各界諸君洞悉之中務希各界及外埠新老主顧請至敝行實地參觀試用比較細察機樣便知優劣也(附設修理部專修各種水筆專配各種零件)

立單保用 免費修理

特別贈劵 今日憑劵還購如意牌金筆一枝一律奉贈標準藍墨水一瓶購特種及甲種如意金筆特別再加贈鷄紋皮面日記本一冊

外埠購買特別優待三月內星期免收寄費郵票通用

女用精巧坤筆 憑報每枝祇售二元

▲青島 天津路西首連陞棧內進 怡和金筆商行獨家發售

如意甲種

命相專家 醒醉客 大相士

能知你父母存亡兄弟幾位子女多寡 瞭然你妻妾賢愚姻緣順逆戀愛眞僞 判斷你買賣盈虧軍政陞遷謀事成否 指明你目前愁慮心腹隱情宜進宜退 細查你過去吉凶未來禍福家庭變遷 盡告你終身結局正才偏才富貴貧賤 ○談相推命二元○占卦暫收四角○ 現寓北京路中華棧三樓三五號候教

▲滋養軒廣告▼

滋養牛奶糖 谷樣餅乾

滋養櫻花糖 西式糖菓

山東路一六九號 電話二四八三號

患淋濁受痛苦的諸位！

不用找別的啦！

有此良藥實無可怕

本位 效果

主治 五淋白濁 婦女白帶 內服藥片 效力卓著

治淋大王

治-尿-塞

G-U-CIDE

GZ-402 24片

柳韓洋行 天津日界松島街三七ノ二六

(各埠大藥房均有出售)

不同普通調味品

九味一

家有九味一！白水變鷄汁！

鮮味 養胃

中國實業界最大貢獻 國貨味粉中最新產品 成份最純鮮味最足 促進消化滋養衛身

各處南貨店均有出售

白熊牙膏

到處有售

POLAR BEAR

上海江西路二六四號 麗來化學製品公司出品 本市百貨店均有出售 青島代理處 裕生仁 北京路 源興泰 海泊路

武俠小說　舞鶴鳴鸞記 (10)
王度庐著　鏡海畫

第二回　雪夜復寃仇積兒鬥虎　春郊生情愛燕子啄花

我爺爺還些日是脾氣好了、你他天天念佛、要是在前幾年、比你再利害的人、他也給殺了！可是他饒了你、我却饒不了你、憑什麼你在這下雪的天、跳進牆來要殺我的爺爺？」說時、一個箭步跳過來、掄刀就砍。江小鶴趕緊退後兩步、手橫尖刀、擺手說：「別動手，別動手！好男不跟女鬭！」鮑阿鸞那肯聽他說、就一刀緊一刀的逼過來。江小鶴也只得施展刀法。與她對敵在雪地上、兩人往返了十餘合、不分勝敗、江小鶴又跳到一旁、喘着氣向阿鸞說：「你這不算能耐、你的刀長、我的刀短、你敢跟我比拳嗎？」阿鸞忿忿的說：「比拳也不怕你！」遂就把刀扔在雪地上、走過來、拿着架勢、一拳向小鶴打來、小鶴也就用着數去迎她、同時注意去看、見阿鸞所打的拳法與馬志賢教給他的拳法相差不多、便一點也不怕、猛撲硬斫、一往一來、雖然在這雪地上、脚下不甚利便、但是兩人却打得很緊張、阿鸞有兩拳全都打在小鶴的身上、小鶴一點也不覺得疼、時時尋找阿鸞拳法的破綻、想要一下子就制勝。又打了四五合、阿鸞的拳法變了、她不打小鶴的身上、却要竄起身來打小鶴的臉、小鶴却乘此機會、等到她拳的打上來、身子竄上來時、就驀然抬脚一踢、這一脚正踢在阿鸞的小腹上、阿鸞就哎喲一聲、摔倒在雪地上、江小鶴要趁勢把阿鸞按住、再打她幾拳、這時却聽有人哈哈大笑、原來是鮑老拳師站在他的門首、看了多時了。江小鶴又由懷中抽出尖刀、阿鸞也翻身扒起來、由雪地上拾她的單刀、鮑老拳師已走過來、笑着說：你們兩個小英雄、不要再戰了！」阿鸞提着刀、氣得流淚、說：「爺爺、他欺負你、也欺負我！」鮑老拳師擺手笑着說：「不要緊、受了一個小孩子的欺負、那不算什麼！」遂又過來、拉着江小鶴的手問說：「你的刀法拳術也是我們崑崙派、你的武藝是跟馬志賢學的嗎？」江小鶴搖頭說：不是、我是早先跟我爹學的！」鮑老拳師點頭說：「你父親的武藝實在不錯、他只跟我學藝三年、可是他的武藝竟比跟我練過五六年的徒弟還强、可惜他作錯了事、死得那麼早、他若不死、跟我學到現在、我想他的武藝早就學成了！」江小鶴聽老拳師又提到他父親、他又不禁用袖頭擦眼淚、老拳師也感歎了兩聲、就又說：「現在天色太晚了、城門已然關了、你也進不得城了、不如你就在我家裏住下吧、等明天天明雪住了你再走！」江小鶴掙扎着身子說：「我不、我還要到旁處去！」鮑老拳師問道：「你還要往那裏去？」江小鶴說：「我投師學藝去！」老拳師微微一笑、說：「你真是小孩子的脾氣、憑你這樣一個沒有來歷的孩子、走在那裏人家也不能收你、再說到學藝、我敢說、在四川陝西河南三省、創出華州的李振俠、開封府的高慶貴、只有我鮑崑崙一人、你要到別處投師、還不如在我這裏學藝！」說着話、笑吟吟地把江小鶴又拉進門裏、到了屋內、又勸慰了他半天、然後就應得叫小鶴住在這裏、由明天起、也隨從自己學習武藝。在南屋本有兩間閑房、向來有徒弟們來、就住在那裏、今天鮑老拳師拿過去被褥、就叫小鶴到那裏去睡。鮑志霖是被老拳師派往紫陽去了、所以這裏只是鮑老拳師一個男人、他令小鸞也歸屋睡覺、並囑命婦女們都將門戶閉嚴、他一個人在屋中沈思、越想這件事越是重大、心說：我鮑振飛在江湖上闖蕩四十多年、也遇過不少强硬的對手、我手底下殺死的人也不只一個、向來我沒猶豫過、恐懼過、如今我會叫這麼一個十三四歲的小孩子弄得這樣發熱！若說不殺死他吧、將來他越長越大、終是個後患。

法院公告
青島地方法院刑事判決主文

△郝王氏賭博判決一案
主文
郝王氏意圖營利供給賭博場所、處有期徒刑二月、如易科罰金以一元折算一日。
牌九紙牌各一副銅元三十枚扣案五元四角均沒收。

△姜葛氏鴉片判決一案
主文
姜葛氏連續使用海洛因處有期徒刑二月。
海洛因料子各一包均沒收。

今日節目（XGDR 923）

- 八、〇〇　新民體操（北京）
- 八、二〇　修養講座（北京）　孟子（第五五講）傅巖
- 八、四〇　東亞進行歌　靳子（露蘭春）洛神（梅蘭芳）
- 九、〇〇　新聞東述
- 九、二〇　商情行市
- 一一、三〇　兒童時間（北京）　童話實青小學校敎員
- 一二、〇〇　歌曲唱片（北京）　春花秋月（王人美）
- 一二、五九　報　時（北京）
- 一三、一〇　職業介紹（北京）
- 一三、一五　娛樂節目（北京）　一、奉天調　狄仁傑趕考　二、相聲　訓女　高金　翟少平
- 一三、〇〇　新　聞（北京）
- 一三、一五　商情行市（北京）
- 一三、三〇　評　書（北京）　龍潭鮑駱（第五回）品正三
- 一四、三〇　新　聞（北京）
- 一四、五〇　廣東音樂（北京）　韶光社
- 一八、〇〇　兒童時間（北京）　絨線胡同實驗小學演播
- 一八、二七　預報本日晚節目（本台）
- 一八、三〇　口琴獨奏（北京）
- 一九、〇〇　一週大事彙述（北京）
- 一九、二〇　行政工作報告（本台）
- 一九、三〇　演　講（北京）　天津問題即將解決　北京中央電台宣傳員
- 一九、五〇　防空常識（北京）　警報與燈火管制　北京警察局防空辦團員
- 二〇、〇五　滑稽大鼓（北京）　三伯婆　架冬瓜
- 二〇、二〇　新　聞（北京）
- 二〇、四〇　娛樂節目（北京）　一、梅花調　寶玉探病　郭小霞　二、快書　八陣圖　葛恒泉　三、怨雷獨奏　朱了穀
- 二一、三九　報　時（北京）
- 二一、四〇　地方新聞（本台）
- 二一、四〇　預報節目（本台）
- 二二、〇〇　播音劇（北京）　燈火管制中國劇團出演
- 二二、二〇　歌曲唱片（北京）　新對花　四季歌（周旋）
- 二二、三〇　新　聞（北京）
- 二三、〇〇　京　劇（北京）

日曆

△陽曆五月五日（星期六）
△陰曆三月二十八日
△潮候　滿潮午後四時三〇分（三三）　午後四時一一分（三四七）
△潮退　午前十時四〇分（八七）　午後十一時一〇分（五九）
△太陰出　六時三三分　中　十二時五六分四〇秒　沒　七時四九分
△太陽出　四時五四分　中　十一時十三分　沒　六時五分

郵件時刻通知

一、輪船郵件
△五月五日　開往日本
△五月五日　開往上海
△五月八日　開往大連

東亞海運汽船出帆

△門司、神戶、大阪行
▲泰山丸　五月二日午前入　五日午前十一時出
▲日光丸　五月六日午前入　九日午前十一時出
▲原田丸　五月九日午前入　十二日午前十一時出
▲長城丸　五月十三日午前入　十六日午前十一時出

△芝罘、天津行
△印刷業就船客　天津行船客原分發賣
▲衛山丸　五月　九日出帆
▲安東丸　五月　九日出帆

△上海行
▲華山丸　五月　六日出帆
▲徐州號　五月　五日出帆
△尼德島號　五月　七日出帆

△上海南支行
▲日東丸　五月　八日出帆

△大連直行（芝罘威海衛行）
▲利通號　五月七日入港　九日出帆

△連雲港行
▲大智丸　四月八日前九時入　十日前十時出

本社　東京市麴町區一丁目六番海上大樓二號
青島新疆路十八號
東亞海運株式會社青島支店
電話　支店長席　六五〇〇七　次長席　二六五〇八　輸出係　二二〇〇六　輸入係　六九八一　船客係　二二〇七　會計係　七八九七　庶務係　五六〇九　帳房　三九二三番

大連汽船出帆

（日本郵船株式會社青島代理店）

△上海行
▲奉天丸　五月　五日前八時半入　五日正午出
▲青島丸　五月　九日前八時半入　九日正午出
▲大連丸　入渠欠航

△大連行
▲青島丸　五月十二日後一時半入　後六時出
▲奉天丸　五月　八日後二時半入　後六時出
▲大連丸　入渠欠航

△上海行
▲白河丸　五月一日入　二日出
▲黃河丸　五月五日入　六日出

△天津行
▲白河丸　五月廿九日入　三十日出
▲黃河丸

大連汽船青島支店
電話　支店長　二二七一七　船客出入　二一五七一　事務所　二三六七三　帳房　四六五七五　船長　六六六〇六　通話　七〇五〇一

海州組合出帆

△海州行
▲得春號　入港　出帆
△印船客接載
▲瑞祥號
▲迎春號
▲九泰號　八日　十日

△灣水口行
▲江春號　三日　七日
▲義通號
▲永祥號
▲承春號　四日　五日

△石臼所行
▲恒新號
▲華新號　四日　五日
▲義順號
▲新順號　十日
▲太平號

△石島行
▲春來號　四日　五日
▲平安號　四日　六日
▲民安號
▲新源號

海州航路汽船同業組合事務所株式會社中村組
電話　四四九九番　三三七三番

國際運輸扱船

△自阪神門司
▲御影丸
國際運輸株式會社青島支店
電話代表（六五〇四）

大阪商船出帆

▲日滿連絡船（前十一時大連發）
▲烏拉爾丸　六日
▲黑龍丸　八日
▲[illegible]丸　十日
▲柳狄吉亞尼爾丸　十一日
▲熱河丸　十二日
▲扶桑丸
▲吉林丸
▲鴨綠丸
至於運往各地之貨物、運費及船日期寄港等事、詳細情形請向左記地址照會
大阪商船株式會社青島出張所
新疆路十八號　電話三五四〇番
荷客取扱店　青島商運株式會社
電話　二三〇六番　出貨係　二二〇七番　入貨係　一九一三番　船客係　帳房

川崎汽船出帆

▲紐育線（青島入港）
▲國川丸　五月十七日入　十九日出
▲紐育線（神戶發）
▲五洋丸　五月　一日
▲國川丸　六月　一日
▲君川丸　七月　一日
▲中南米線（神戶發）
▲諾威丸（晚香坡沙市經由）　六月廿五日
▲晚香坡沙市線（神戶發）
▲玖馬丸　五月　四日
▲諾　丸　六月廿五日
▲夫羅里達　五月廿九日
▲桑港羅府線（神戶發）
▲五洲丸
▲川崎行（青島入港）
▲亞隆司丸　四月十二日　四月廿五日
運費及其他詳細情形請問左記地址照會
川崎汽船株式會社青島代理店
株式會社昭和海運公司
館陶路取引所內
電話　四二三番　七〇〇四番　夜間用電話六三六四番

朝鮮郵船出帆

△仁川鎮南浦行
▲慶安丸　五月四日入　五日出
▲釜山丸　五月九日入　十日出
▲平安丸　五月十四日入　十八日出

△上海行
▲平安丸　五月八日入　九日出
▲慶安丸　五月十三日出
▲慶安丸　五月十四日入
▲釜山丸　五月十八日入　十九日出

△釜山朝鮮行
▲櫻島丸

△仁川天津行
▲新義州丸　五月五日入　六日出

船票於開船一時間以前發賣、至於運費及其他詳細情形、請向左記地方照會。
朝鮮郵船株式會社代理店　合資會社中村組
電話二四六〇番　三七三番

嶋谷汽船出帆

國際運輸株式會社青島支店
電話二一七〇五番　二五〇四番

國醫宋松溪診視內外兩科

婦人各種乳瘡　男女九種心口痛　隔食病
▲專治▼
施針立止牙眼痛　時症霍亂以上各症限期保好
膠東大藥房　寓天津路　電話四七九〇

本報廣告部電話二〇六〇

遺失匯票聲明作廢

啟者敝號到青島行第二張計號九號票一只計幣千元本德昌恒號一號以德盛福昌號作廢紙士拾得作廢紙[illegible]……匯…寄來匯…向…青島…福…德盛…一只…福昌號…計幣…向…遺失…三中…經理人…啟

遺失匯票聲明作廢公告

遲啟者鄙人持有天津中華民國聯合準備銀行分行二十九年第〇四號國幣五拾頭中國聯合準備銀行青島分行付款匯票李國會卿五千元整今已遺失向該行照章掛失止付外特此登報聲明該匯票無論落何人之手概行作廢　李會卿謹啟

緊要聲明

敬啟者敝人於民國二十七年陰曆膠州路一三〇號開設東方飯館營業當於二十九年四月二十六日糾合集資在青島號執事人近因舖東辦理無方……撤清東脫及離號關係嗣後該號內……李悅春擔負與敝東無涉特此聲明
讓盤人沈錫莊　受盤人李悅春　仝啟

遺失聲明

茲啟者敝號於民國二十九年四月十六日在向水口買到青島福昇棧向青島下本號照付自郵寄名據國幣一千元因不慎遺失除掛失止付外特此登報聲明
新記莊謹啟

緊要啟事

利通輪船員王承業年四十六歲所持船員證明書不慎於二日遺失如有拾得者請送四方路瑞芬茶莊面酬洋一二十元以待決不食言

遺失聲明

啟者敝人於民國二十九年三月青島福順德照付二五三六號匯票一紙計國幣二百元不慎遺失除掛失止付外特具恒昌名下保證書將款由青島福順德如數領出嗣後該票無論落於何人之手概作廢紙特此聲明　李德玉啟

遺失聲明

啟者敝人於民國二十九年一月二十五日在平里店裕泰號買到青島福德照付一三八號匯票一只計國幣六十元不慎遺失除掛失止付外特具神洲藥房立保證書將款由青島福順德如數領出嗣後該票無論落於何人之手概作廢紙特此聲明

遺失聲明

啟者敝人有脚踏車一輛領有第九八四四號車牌因一時不慎被人一併竊去除呈請警察局註銷外特此登報聲明作廢　趙連發啟

招募

職員二名在二十一二、三歲通日語者
鐵匠鉗案二名年在二十歲以上者
鐵匠旋床一名
有意者請攜帶履歷書親來接洽可也
本市利津路八號　株式會社冀魯製針工廠

鵝牌麻紗汗衫

涼爽細潔　永不起毛
上海五和織造廠出品

敬送

遺精早洩　健忘不孕　腎虧腦弱　古宮秘方
並贈▲治瘋骨痛驗方　藥醫圖不取分文▼
照方配服（新民）能使精關强固思想敏活容顏美潤神效驚人治愈千萬證明莫不稱奇　皆有謝函　各界欲索此方剪報請向上海跑馬廳路二二五號中國腎腦病院索取　須寄郵[illegible]

介紹良醫李星垣

醫學源淵經驗豐富所治男女老幼疑難重症莫不效如響沉痾立起足證李醫五十餘年之硏究奧妙不爽爲醫界泰斗而存心濟世抱定慈善術者實難多得望我同胞請嘗一試即知良醫不謬
住址合東七路壽昌藥房　門診四角出診一元貧者免費
介紹人　徐芝亭　張益亭　孫旭東　王錫福　等謹啟

光陸電影院

海泊路六十三號　電話七一九七號
時間更改：每日一起至晚十時止一環連演循例假日星期十一時
票價：頭等五角五分、二等三角、三等二角、小孩一角

五月五日　六日　七日　八日　連演四天
聯華影片公司出品
全部滑稽嗜笑無上巨片
韓蘭根　劉繼羣　主演
如此英雄
二位英雄大鬧大吃　二位英雄肥瘦搭擋
下期開演
漂流俠

中和戲院

青島山東路北首　電話二六二三號
坤伶張文琴　泰斗王鴻福
秦月樓　韓子峯　楊虎臣　筱王壽山　孫慧霞
朱殿卿　粉艷芳　王韻清　雪艷梅　林纜雲　劉湘臣
午戲一時開五時止　夜戲六時開十一時止
午戲：全部通州奇案
夜戲：五本火燒紅蓮寺
午戲：池座每位六角、樓座每位四角、碼座每位二角
夜戲：池座每位一元二角、樓座每位八角、碼座每位三角

金城大戲院

地址西大森（合記）南村路
評戲皇后劇界明星
芙蓉花
金艷紡　趙雅春　花明霞　趙艷春　金艷春　王秀琴　花筱琴
王東坡　李小順　趙麗春　趙翠霞　潘秀鈴　筱活猴
午戲十二時開四時半止　夜戲六時開十一時止
午戲：旋風案　全部毛三爺
夜戲：花爲媒　黃氏女遊陰
午戲：池座六角、樓座四角、碼票二角、加捐一成在外
夜戲：池座八角、樓座六角、碼票二角、加捐一成在外

光陸大戲院（東鎮分院）

福寺路六十三號　電話四二五〇
開演時間：每晚七時至十二時止
座價：池座中前十排九角、池座左右前十排六角、池座後十一排四角、邊座五角、碼座三角、樓上一律四角二分
加收觀覽稅一成

評戲大王
筱荷花　曹金娥　姜雲霞　趙鳳珍　曹金順　郝鳴鐘　汪壽仙　張品三
五月五日午戲：打狗勸夫　獨木關　臨江　夜雨
夜戲：曹紅珍　劉金霞　姜雲霞　曹金娥　趙鳳珍　曹金順　筱荷花　李金霞　郝鳴鐘　劉艷香
開嘐　挑滑車　全武行　貧女淚　全本　准代還陽

戒烟痔瘡

黑白毒品　七日斷清

本院運到大宗德國最新藥品皆用清毒藥劑、治療、戒除、期無論大注射、一服完全戒清、絕無痛苦、無毒質存在、期內不癮、服後不作工、永不復發、保險、檢驗血液、無毒、限期
治療痔瘡、漏管、方法新穎完善、核、等痛苦、自然枯落、脫肛、促進血液、無論遠近年、及一切肛門病症、等、無創口、專用塗藥、治療火灸、使結痔各項、期間自由行動、並不妨礙職業。
濟衆診療所　山東路北首二〇〇號

光陸大戲院

平度路廿二號　電話七八三〇
開演時間：每晚七時起至十二止
座價：先期售票對號入座

座	價
池座前十排	三元
池座中八十排	二元五角
池座中後三排	二元
池座右前六十排	二元五角
池座右後五十三排	二元
池座左後前十排	一元五角
池座左前十排	二元
邊座左後	一元
邊座廳前三排	一元五角
樓座正廳前二排	一元三角
樓座正廳三排	一元
樓座正廳後排	八角
樓座東廂一排	五角
樓座東廂二排	四角
樓座東廂三排	三角
碼票	一元五分
每票加收觀覽稅一成	

紳商留意　挽最後一天戲會逢午座特價減低別機會勿錯過

五月五日日夜劇目

▲夜戲▼
全國聞名第一唱做鬚生風雅　文武唱做兼全四小名旦之一
馬連良　張君秋
高連峯　馬春樵　袁世海　馬富祿　葉盛蘭　馬崇仁　李洪福　王秀雯

臨別紀念特煩編排唱做累重好戲
春秋筆
入時登場　敬請早臨

▲午戲▼
唱做全材四名旦之一　第一唱做兼全風雅鬚生
張君秋　馬連良
文連銘　何連濤　馬崇仁　王秀雯　伊震庭　張榮山
袁世海　馬富祿　葉盛蘭　李洪福
文武唱做代打出手　唱做名劇
五花洞　十道本
宮門帶

午戲座價：池座四角、二角、一角、八角；樓座三元、二元、一元、八角、五角；碼票每位加收觀覽捐一成

上平安影院

滄口路二十二號
時間：每日午後一時起至晚十一時止一環循演；星期例假午前十一時開演
票價：頭等五角、普通四角、學生兒童一律三角

今天日夜公演
上海新華影片公司最新偉大出品
全部有聲香艷趣情滑稽俠義巨片
殷秀岑　韓蘭根　劉繼羣
白虹　洪警鈴　譚志遠　王吉亭　尤光照
及全體超特明星合演
三劍客
老大：當舖朝奉　老二：茶館小主　老三：車行鐵匠　三個臭皮囊　成一個諸葛亮

金城電影院 CAPITOL

湖北路廿七號　電話七六三六
華納公司本年特別貢獻會社寫實悲喜鉅構
安秀麗妲　瑪格蘭琳珊　瑪蕾維兒蓀
三位女明星通力合演奇情社會特寫
都會三女性
一位是顚倒衆生的歌舞皇后　一個挺風流的浪漫再醮婦　一個人面玲瓏社會交際之香花
注意：本院招聘打字幕人員一名

FOLOZU 福祿壽

電話　四二〇七〇
每日五場：二點、三十點、五十點、三十點、二九十點　循環開映
今日公映
非常天才　非常陣容　非常演出
玲瓏剔透　葛路麗琪恩　小小歌后
初登銀幕一鳴驚人傑作南葛蕾孔敏思合演
狄安娜竇萍對之低頭　秀蘭鄧波兒不禁失色
乳鶯出谷
震驚世界　藝林
天籟清鳳伶小明巧芳智綠花團彗銀　種玉引雛鳳俠侶珠門草黎波枝繞現河
千般憐惜萬般愛　鳥語花香美妙般　甜蜜心意人笑語　憨態嬌直歌聲性
新環球公司最新貢獻

明星大戲院

安徽路六號　電話八九二六
每日五場：二〇、三〇、五〇、七〇、九〇　循環開映
五月四日五日六日七日連映四天
琴華德康諾萊　絲吉羅述
合演滑稽香艷趣情巨片
梨花海棠
都市大戶人家、醜事與豔事
千金小姐鍾情汽車夫、百萬富翁垂青流浪女

不日公映　歷史武俠豔情巨片　**新金山**　不日公映